

les Echos))

de St Mamet la Salvetat

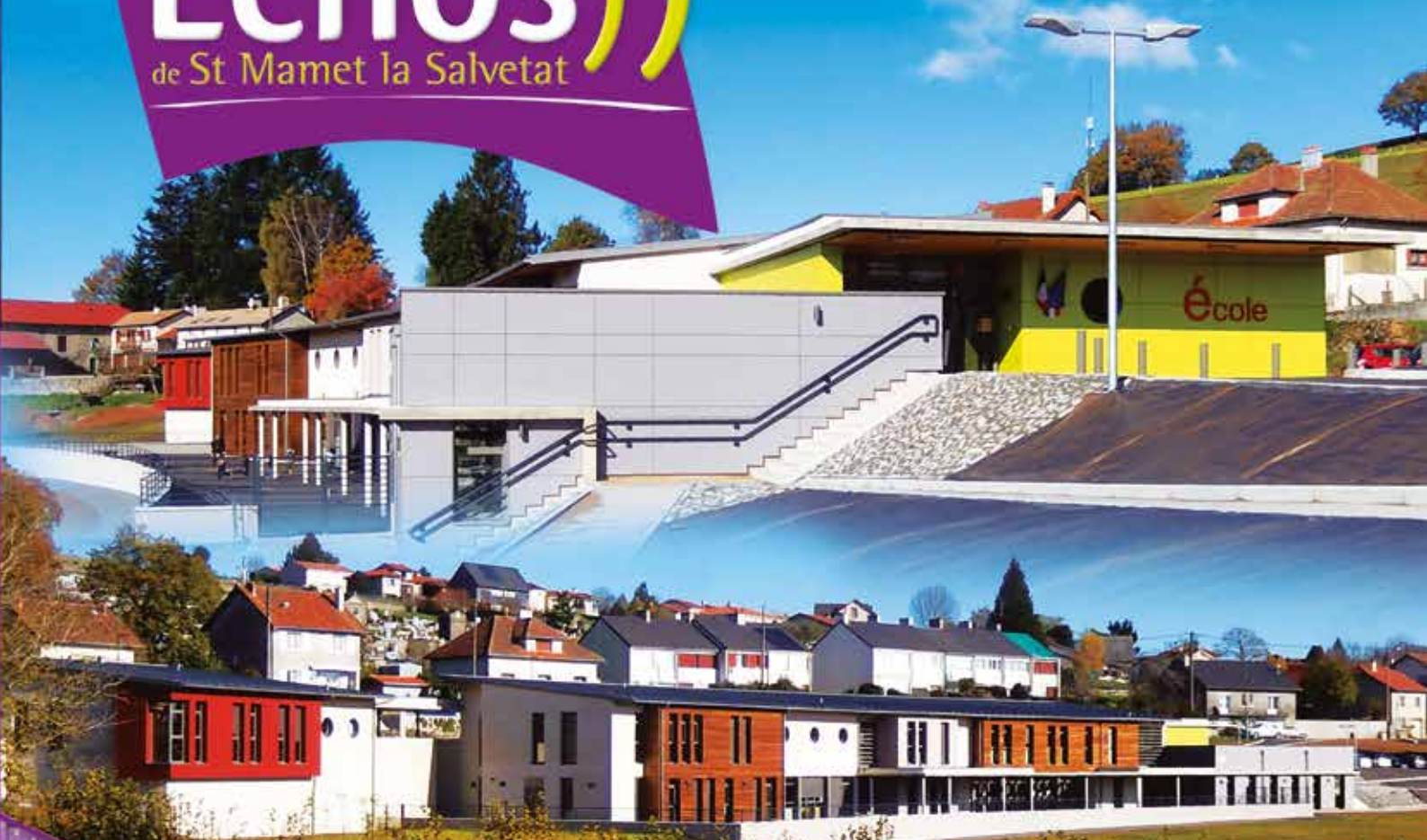

les ACTUS
de votre COMMUNE



LES MOMENTS FORTS

de l'année 2017

23 au 28 mai 2017



Tournée européenne des Arts Sacrés de l'Himalaya pour la Paix. Le moine Geshé Lobsang Norbou réalise le mandala du Bouddha de la Compassion durant 6 jours dans la salle des Auvergnats du Saint-Laurent.

1 septembre 2017



Cérémonie pour la présentation par l'ESSM de la Coupe de champion du Cantal Élite et la montée en Régional 3

8 Octobre 2017



Saint-Mamet a accueilli pour la 2^{ème} fois l'Assemblée Générale de l'Union Départementale des Donneurs de Sang. Près de 100 personnes représentant les associations locales étaient présentes.

25 novembre 2017



Après la pose de la 1^{ère} pierre du Lotissement Les Vergnes par Logisens, l'inauguration de notre école s'est déroulée en présence de nombreuses personnalités, suivie de la plantation de l'arbre de la Laïcité, offert par les DDEN du Cantal.



LE MOT DU MAIRE



Chère Saint-Mametoise, cher Saint-Mametois,

Si au plan Communautaire, l'année 2017 est marquée par la naissance de la Châtaigneraie Cantalienne, elle restera au niveau communal comme l'année de la mise en service et de l'inauguration de notre école maternelle et élémentaire, événement marquant dans la vie d'une commune telle que la nôtre. Je tiens à remercier tous les riverains qui ont supporté pendant près de 2 ans les nuisances liées au chantier, ainsi que toutes celles et ceux qui se sont investis dans cette réalisation, avec une mention spéciale pour le personnel communal.

D'autres réalisations sont décrites dans ce bulletin, qui nous permettent de continuer à avancer.

2018 qui commence sera elle aussi ponctuée de nombreux chantiers, plus ou moins visibles, mais qui impacteront notre vie quotidienne.

Dès le début de l'année, Elite Auto-Ecole va reprendre ses activités, avec un nouvel exploitant qui permettra à nos jeunes (ou moins jeunes!) de se former sur place à la conduite. Sachons apprécier cette opportunité.

Le début de l'année verra :

- la réfection et l'aménagement de la RD 20 devant l'école, du giratoire du lotissement des Vergnes au carrefour de SMSI, accompagnés d'une limitation à 30 km/h, comme cela se pratique dans de nombreux bourgs
- la naissance de l'éco quartier des Vergnes, avec tout d'abord les lots réservés à Logisens dont les logements en locatif et en accession à la propriété commencent à sortir de terre et l'aménagement de la zone humide et des jardins partagés ; c'est donc tout ce quartier autour de l'école qui va se développer
- le lancement de la modification des lagunes Sud en un ensemble de filtres plantés de roseaux et d'une zone végétalisée pour plus d'efficacité et moins de rejets
- les travaux de la mairie (accessibilité, isolation thermique, redistribution des différents espaces et réaménagement pour un meilleur service)
- la seconde tranche des travaux sur la route de la Salvetat (sécurisation piétons).

Pour toutes ces réalisations, un financement est d'ores et déjà acquis de la part de nos partenaires (Etat, Département, Agence de l'Eau...). Ensuite pourront venir le remplacement de la canalisation principale de notre réseau d'eau potable, et bientôt la réhabilitation de la station de traitement du Pont de Lascombes, pour avoir enfin un traitement parfaitement adapté aux spécificités de notre ressource, et nous permettre une meilleure qualité de l'eau distribuée.

2018 sera donc également une année riche en travaux, chacun d'entre eux devant apporter ses améliorations à notre quotidien.

Mais il y a une ombre au tableau ; Comme le prévoit la loi de finances pour 2018, les dotations aux communes vont continuer à baisser. Après 33000 euros en moins en 2017, nous ne pouvons pas encore connaître la perte pour 2018. De plus, l'exonération de la taxe d'habitation pour 80% des foyers, échangée contre une augmentation de la CSG pour tous, est aussi une perte de l'autonomie fiscale des communes. Or l'Etat transfère encore de nouvelles compétences sans les charges correspondantes. Par exemple l'instruction des permis de construire, effectuée jusqu'ici par la DDT sera maintenant à notre charge pour plus de 6000 euros par an. De quoi être inquiet pour l'avenir des services que vous attendez de la part des communes

Nous faisons maintenant partie de la grande Communauté de Communes de la Châtaigneraie Cantalienne. Après une phase de démarrage qui a permis aux élus et agents de nos 50 communes de se connaître et d'apprendre à travailler ensemble, nous bénéficierons bien évidemment des projets partagés avec tout le territoire, avec tout d'abord la Maison de Santé Pluriprofessionnelle, dont le permis de construire a été déposé et dont la réalisation va pouvoir commencer dans les locaux de l'ancienne école. Une forte attente de vous toutes et tous, de Saint-Mamet-la Salvetat comme des alentours sera ainsi comblée.

La Communauté prend aussi sa part dans notre quotidien, en impulsant par exemple une politique de développement durable, via une convention avec l'Etat de Territoire à Energie Positive et à Croissance Verte. Les projets prévus (entre autres) dans ce cadre et dont nous bénéficierons sont le remplacement des ampoules obsolètes de l'éclairage public par des LED moins énergivores, l'acquisition de véhicules électriques pour nos agents, l'aide à l'aménagement des jardins partagés. Tout ceci avec un coût parfois nul pour la commune. Enfin, d'autres services sont à l'étude, en particulier une microcrèche sur notre territoire jugé déficitaire pour l'accueil de la petite enfance par la CAF.

Comme vous le constataz, nous continuons d'aller de l'avant, et, au nom de la Municipalité, je tiens à vous présenter tous mes vœux pour cette année 2018 qui démarre. Qu'elle vous apporte, comme à notre commune, de nombreuses bonnes choses, santé et joies.

*Eric Février
Maire de Saint-Mamet-la Salvetat*



*M. Eric Février
Maire de St Mamet La Salvetat*

*Mairie de
St Mamet La Salvetat
Tél. : 04 71 64 71 07
Fax : 04 71 64 79 80
courrier@stmamet-lasalvetat.com*



S E R V I C E S

C O M M U N A U X

NOUVELLES ARRIVÉES ET INSTALLATIONS

Le Coin Gourmand

Changement d'exploitant
Dépôt de pain

Viennoiseries et pâtisseries

Tél : 04 71 47 30 48

Ouverture de 7h30 à 12h30 et de 15h à 19h

Fermeture mercredi et dimanche matin

Le Croissant doré

Changement de propriétaire au 1^{er} septembre

Fabrication : Nombreux pains, large choix de pâtisseries, petits fours, viennoiseries, macarons, chocolats

Yannick Recobre

Tél : 04 71 64 71 30

Mardi au samedi : 6h30 - 13h et 15h30 - 19h30

Dimanche : 7h - 13h

SARI Paysagiste des volcans

Ludovic et Xavier Tessaïre

Entretien parcs et jardins

Tél : 04 71 46 43 87 - 06 04 65 92 21

ZA La Croix Blanche

Elite Auto-école

Réouverture au 1^{er} janvier 2018

Mr GOHIER

Tél : 06 66 41 10 71

HORAIRES D'OUVERTURE

DE LA MAIRIE :

Lundi, Mardi, Jeudi, Vendredi de 8h30 à 12h et de 16h à 17h

Mercredi de 8h30 à 12h -

Samedi de 9h à 12h

Tél.: 04 71 64 71 07

courrier@stmamet-lasalvetat.com

PERMANENCE

DE MONSIEUR LE MAIRE :

Mardi et Jeudi matin (uniquement sur rendez-vous, téléphoner au secrétariat)

HORAIRES D'OUVERTURE DE LA MEDIATHEQUE :

Du Mardi au Vendredi : 14 h - 18 h

Samedi : 9 h - 13 h

PERMANENCE DES CONSEILLERS

DÉPARTEMENTAUX :

Joël Lacalmontie et Dominique Baudrey se tiennent à la disposition des administrés à la mairie sur rendez-vous.

Salle polyvalente : 04 71 46 91 56

Halle de la Croix Blanche :

04 71 49 21 09

Ecole primaire : 04 71 64 79 33

HORAIRES DU SERVICE SOCIAL :

Permanences à la Maison des Services :

- Assistante Sociale le mardi de 9 h 30 à 12 h sur rendez-vous

- ASSED CANTAL le 1^{er} mardi du mois de 14h à 16h.

Renseignements : 04 71 49 33 30

accueil@chataigneraie15.fr

www.chataigneraie15.fr

Permanences dans ses locaux 1, rue Arsène

Lacarrière Latour :

- ADMR de l'Enseigne, tous les jours de 8 h à 12 h

HORAIRES DE LA DECHARGE COMMUNAUTAIRE :

Lundi, Mardi, Mercredi de 8 h à 12 h

Vendredi et Samedi de 8 h à 12 h

et de 13 h 30 à 17 h 30

Fermé Jeudi et Dimanche

HORAIRES DES FINANCES PUBLIQUES :

Mardi de 9h à 12h et de 13h30 à 16h

ECO-QUARTIER « LES VERGNES »

Avec la pose de la première pierre des constructions de Logisens, 6 logements en location et 5 maisons en accession à la propriété, l'éco-quartier « Les Vergnes » propose un nouveau mode de vie dans un cadre naturel privilégié.

A l'initiative de la commune, une vingtaine de lots sont d'ores et déjà viabilisés et proposés à la vente au prix de 25 € le m² TTC.

Cette opération est la volonté d'assurer une continuité urbaine forte avec le centre bourg de Saint-Mamet-La Salvétat. La proximité de l'école, les jardins partagés et la zone humide aménagée en feront un endroit agréable à vivre, dans un environnement fonctionnel et mis en valeur par une architecture adaptée.

Renseignements et consultation du règlement de l'éco-quartier en mairie.



Cérémonie des vœux :

La cérémonie des vœux présentés par Mr le Maire aura lieu au début de l'année. Les nouveaux habitants installés sur notre commune depuis le 1^{er} janvier 2017 sont chaleureusement invités et pourront, autour d'une galette, rencontrer les responsables des associations, le personnel communal, le conseil municipal et les personnes invitées.



DÉMOGRAPHIE

NOVEMBRE 2016 - OCTOBRE 2017

NAISSANCES

LAFON ROUCHET Lilou	Laboul	7 novembre 2016	GAUZINS Lenna	La Croix d'Uzols	22 avril 2017
DESTOMBES Léo	Vigouroux	22 novembre 2016	BOUYSSOU Lola	La Croix Blanche	2 août 2017
LAFON Rémy	6 rue Grange de Maziol	24 novembre 2016	BELGIRAL Louis	L'Embranchement	16 septembre 2017
BLAUDY Télio	Vigouroux	19 janvier 2017	GAUZINS Margaux	Le Meyniel	20 octobre 2017

DÉCÈS

LHERMIE Célestin	6 novembre 2016
11 rue des Placettes	
ASFAUX Eulalie	
née CASTANIER	20 décembre 2016
Caplong	
SERIEYS Jean Baptiste	26 février 2017
21 route de Plein Vent	
BONAL Florent	3 mars 2017
7 Impasse Devèze	
GAUZINS André	5 mars 2017
Salavigane	
MALBEC Serge	10 mars 2017
Cité des Parrines	
SUC Claude	12 mars 2017
Route de Bourrièrgues	

MARTRES Léon	26 mars 2017
Les Tilleuls	
CROIZILLE Antoine	15 mai 2017
Plein Vent	
DUQUESNE Vincent	31 mai 2017
Lasveissières	
GAUZINS Odette	
née GAUZINS	11 juillet 2017
Salavigane	
COURBEBASSE Jean Marie	5 août 2017
Bourrièrgues	
GIRE Robert	15 août 2017
Place de l'Eglise	
COURBEBASSE Germaine	
née BEFFRIEU	16 septembre 2017
Bourrièrgues	

MARIAGES

MONDOR Laurent et CHARMES Roseline	
26 lotissement du Puy St-Laurent	
14 janvier 2017	
PHILIPPE Sylvain et HUBERT Céline	
Lascazelles	27 mai 2017
COULON Frédéric et MAUBERGER Mireille	
L'Embranchement	3 juin 2017
LAMOUREUX Jean Luc et CASSE Sabine	
13 route de Plein Vent	24 juin 2017
DE CLERCQ Thomas et ALTEYRAC Séverine	
1 rue du Bois de Vic	2 septembre 2017

ASSISTANTES MATERNELLES AGRÉÉES EN ACCUEIL NON PERMANENT RÉSIDANT DANS LA COMMUNE :

Mme AURADOU Anne	6 Route Impériale	04 71 64 74 48	06 72 46 61 76
Mme BARBANCE Carole	5 rue de la Croix de Pierre	04 71 64 70 96	
Mme BREL Julie	3 impasse Devèze		06 79 36 30 95
Mme COUDERC Sandrine	rue des Monts du Cantal	04 71 64 81 69	06 77 66 81 69
Mme DOCTRINAL Isabelle	Vigouroux	04 71 64 51 15	06 87 73 75 81
Mme ESTIVAL Sandy	Rue de l'Égalité	04 71 43 74 25	06 33 55 69 03
Mme EUGENE Marie	L'Hermitage	04 71 64 39 72	06 75 79 37 28
Mme FILIOL Patricia	Laboul Les Places	04 71 64 76 99	
Mme GINOUVES Valérie	Pradinas	04 63 41 00 73	
Mme GROUSBOIS Aurore	Laboul	04 71 43 76 95	06 76 47 73 54
Mme PICARD Nicole	Pradinas	04 71 64 76 57	
Mme PUECH Katia	3 rue des Tilleuls	09 75 59 98 21	06 88 92 27 08
Mme PUECHBROUSSOUX Nadine	6 Quartier du Puy Saint Laurent	04 71 64 76 77	
Mme ROBERT Nadine	Vigouroux	04 71 46 35 04	
Mme ROQUES Natacha	20 rue des Tilleuls	04 71 49 28 32	06 02 15 18 22
Mme VALADE Catherine	Le Mont	04 71 64 79 67	06 76 51 80 69
Mme VERMERIE Michele	Les Placettes Sud	04 71 64 71 22	
Mme VIDAL Marie-Line	La Salvétat	04 71 46 90 15	

les
Echos
de St-Martin le Salvetat

la Chara-d'igneraie !

D É M A R C H E S A D M I N I S T R A T I V E S

Les changements dans vos démarches administratives

• Carte nationale d'identité

Depuis le 21 mars 2017, la procédure pour obtenir une carte nationale d'identité (CNI) a changé dans le Cantal. La démarche de demande de carte nationale d'identité est désormais effectuée selon des modalités similaires aux demandes de passeports. L'objectif est de sécuriser, dématérialiser, et réduire les délais de la procédure d'instruction.

Les usagers doivent désormais s'adresser à l'une des neuf communes du Cantal équipées d'un dispositif numérique de recueil des demandes (Arpajon-sur-Cère, Aurillac, Massiac, Mauriac, Maurs, Murat, Riom-ès-Montagnes, Saint-Flour et Ydes).

La mairie de Saint-Mamet-La Salvetat n'est pas équipée de ce dispositif et ne peut donc plus recevoir vos demandes de carte d'identité.

• L'autorisation de sortie du territoire français

pour les mineurs est à nouveau obligatoire.

Les personnes concernées doivent produire elles-mêmes les documents nécessaires.

Aucune démarche en mairie ou en préfecture n'est nécessaire.

Pour cela, il faut :

- Remplir le formulaire CERFA (n° 15646*01) renseigné et signé par un titulaire de l'autorité parentale, (à télécharger sur service-public.fr)
- Présenter une copie de la pièce d'identité du signataire.

Le passeport produit seul ne vaut plus autorisation.

• **Carte grise** : Depuis le 6 novembre 2017, toutes les démarches de certificat d'immatriculation (ex carte grise)

se font en ligne et non plus aux guichets des préfectures. Si vous n'êtes pas équipé ou si vous éprouvez des difficultés dans l'usage de ces nouveaux outils numériques, des points d'accueil seront mis en place en préfecture où des médiateurs pourront vous aider dans vos démarches en ligne.

• **Pacs** : Depuis le 1^{er} novembre 2017 l'enregistrement des pactes civils de solidarité (Pacs) est transféré à l'Officier d'État Civil de la mairie. Les personnes qui veulent conclure un Pacs doivent donc faire enregistrer leur déclaration conjointe de Pacs en s'adressant :

- soit à l'Officier d'État Civil en mairie (lieu de leur résidence commune) et non plus au Tribunal d'Instance.
- soit à un notaire.

Pour la déclaration conjointe d'enregistrement du Pacs, les futurs partenaires doivent se présenter en personne et ensemble à l'Officier d'État Civil de la mairie où ils déposent leur Pacs, munis des documents originaux suivants :

- Convention de Pacs (Convention personnalisée ou formulaire complété cerfa n° 15726*02) ;
- Déclaration conjointe d'un pacte civil de solidarité (Pacs) et attestations sur l'honneur de non-parenté, non-alliance et résidence commune (formulaire cerfa n° 15725*02) ;
- Acte de naissance (copie intégrale ou extrait avec filiation) de moins de 3 mois pour le partenaire français ou de moins de 6 mois pour le partenaire étranger né à l'étranger ;
- Pièce d'identité en cours de validité (carte d'identité, passeport...) délivrée par une administration publique (original +1 photocopie).

Inscription sur les listes électorales :

L'inscription est automatique pour les jeunes de 18 ans. Si vous vous trouvez dans une autre situation (déménagement, nouvelle adresse, première inscription...), vous devez prendre l'initiative de la demande, soit en ligne (<https://www.service-public.fr>), soit auprès de la mairie muni d'une pièce d'identité et d'un justificatif de domicile. En cas de déménagement à l'intérieur de la commune, merci de signaler votre nouvelle adresse.

Recensement citoyen :

Obligatoire pour tous les français, garçons et filles âgés de 16 ans.

Pourquoi ? Pour vous enregistrer et permettre votre convocation à la journée défense et citoyenneté. L'attestation de recensement est obligatoire pour l'inscription à tout examen ou concours soumis au contrôle de l'autorité publique (baccalauréat, permis de conduire,...).

Inscription en ligne sur www.service-public.fr ou à la mairie de votre domicile muni d'une pièce d'identité et du livret de famille.

P E R S O N N E L C O M M U N A L

L'organigramme communal a subi cette année quelques modifications...



CALDEFIE Cédric

Né le 25/12/1981 à Aurillac
Recruté en qualité d'agent polyvalent, dans le cadre d'un CUI-CAE



LESCURE Christophe

Né le 17/02/1982 à Aurillac
Recruté en qualité d'agent contractuel, assurant les fonctions de chef cuisinier à la cantine scolaire.

DEMAISON Dominique

Née le 08/09/1957 à Saint-Mamet-La Salvetat

Recrutée en qualité d'agent contractuel, chargée de la surveillance des enfants sur les temps périscolaires (Cantine-garderie), de l'entretien des bâtiments et de l'aide au service et nettoyage du restaurant scolaire.



PROUZAT Pascal

Né le 24/03/1962 à Clermont-Ferrand
Recruté en qualité d'agent polyvalent, dans le cadre d'un CUI-CAE



VALADE Catherine

Née le 10/01/1965 à Orly
Recrutée en qualité d'agent contractuel, chargée de la surveillance des enfants sur les temps périscolaires (Cantine-garderie-TAP) et de l'entretien des bâtiments.

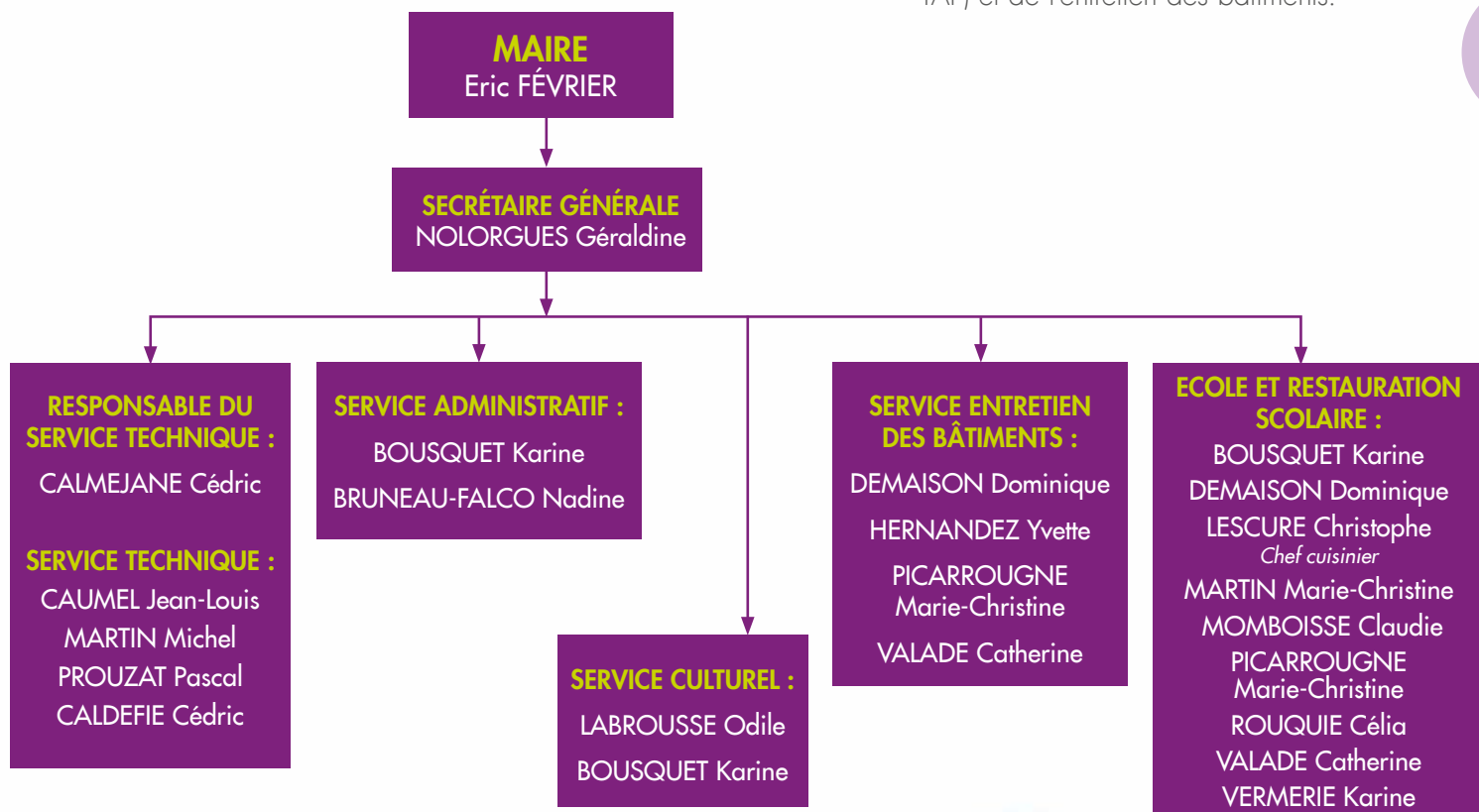

CONSEIL MUNICIPAL DES JEUNES ■■■■

En juin, les jeunes conseillers ont participé à la commission réunissant membres de l'APE, enseignants, conseillers municipaux, pour le choix des jeux extérieurs de l'école. Lors de l'inauguration de l'école le 25 novembre, chaque



conseiller a préparé un petit discours à travers lequel chacun a pu exprimer ses impressions sur la nouvelle école : luminosité, couleurs, salles de classe spacieuses, grande salle d'activité, nouveaux espaces... sans oublier la cantine et ses menus très appréciés !

Le 3 décembre, le CMJ a organisé une collecte de jouets et jeux au profit de l'association «Les Restos du Cœur». Le CMJ remettra le 8 décembre à l'association lors d'une petite réception les 15 cartons de jeux récoltés.

Le 4 décembre a eu lieu l'élection de 2 nouveaux conseillers de la classe de CE2 : Elodie VOLPILHAC et Julie VUARAND. Judith CHAMP et Perrine VACHE ont terminé leur mandat après 2 années passées au sein du CMJ, nous les remercions pour leur implication et leur dynamisme.

Les projets pour 2018 :

- un concours de dessin en janvier sur le thème de l'hiver
- un nettoyage de printemps
- ...et d'autres projets qui seront mis en place par la nouvelle équipe.

REMISE DES RÉCOMPENSES DES MAISONS FLEURIES ■■■■

Après avoir parcouru, au cours du mois d'août, le bourg et les villages de la commune, les membres de la commission se sont réunis pour faire leur choix.

Le samedi 21 octobre 2017, les personnes concernées ont été invitées à la mairie à une cérémonie pour la remise des prix. Elles étaient nombreuses à avoir répondu à cette invitation. Monsieur le Maire les a remerciées « des efforts de fleurissement réalisés, ce qui concourt à l'image de notre village ».

VOICI LES RÉSULTATS :

ENCLOS FLEURIS :

1^{er} prix : Mr et Mme VERMEIL

2^{ème} prix ex-æquo : Mme Annie MARTINET et Mme IZOULET

3^{ème} prix ex-æquo : Mr et Mme Jean-Jacques GENRIES et Mr Michel GUIBERT

Encouragement : Mr Raymond ALTAYRAC, Mme AMIEL, Mr et Mme CANET, Mr et Mme Georges LAUBIE, Mr et Mme BERTRAND, Mr et Mme Michel LALaurie et Mme Raymonde LEBORGNE



BALCONS :

1^{er} prix : Mr Serge QUIERS

2^{ème} prix : Mr et Mme Elie DELON

3^{ème} prix : Mr COUTAREL et Mme JAMMET

Encouragement : Mr et Mme BOYER, Mr et Mme Guy ESTIVAL, Mme Marie-Antoinette RIVIERE, Mr et Mme Guy RONGIER

Les 3 premiers prix ont reçu un diplôme et un bon d'achat à utiliser à la jardinerie FOUCAULT à Omphes, les encouragements un diplôme et toutes les personnes ci-dessus ont reçu une plante. Un grand merci à Mr et Mme FOUCAULT pour leur participation à la réussite de cette manifestation, ainsi qu'à toutes les personnes présentes.

FESTIVAL ALIMENTERRE ■■■■

Dans le cadre du festival Alimenterre, la municipalité a organisé la projection du film documentaire « Bientôt dans nos assiettes... de gré ou de force » du réalisateur Paul Moreira ; une quarantaine de personnes a assisté à cette projection qui a eu lieu le 24 novembre à la Maison des Services. Une discussion s'est ouverte sur les thèmes du soja OGM, des pesticides, des risques sanitaires pour les cultivateurs argentins et sur notre alimentation locale, sur les effets sur l'environnement et sur notre alimentation... Une soirée appréciée et une expérience à renouveler !



TRAVAUX COMMUNAUTAIRES ■■■

Madame, Monsieur,
Vous le savez, la Communauté de communes de la Châtaigneraie cantalienne est née, au 1^{er} janvier 2017, de la fusion des Communautés de communes de Cère et Rance, d'Entre 2 Lacs, du Pays de Maurs et du Pays de Montsalvy. Elle est née de la volonté de construire un projet de territoire sur la base d'objectifs et d'orientations partagés, dans le respect des équilibres territoriaux. Elle occupe aujourd'hui une place certaine dans le paysage cantalien, une place, je l'espère, surtout en devenir. Nous avançons en portant avant tout l'ambition de l'action. Une action qui se veut au service d'un territoire, de sa population et de ses communes.



La nouvelle école de Saint-Mamet-La Salvetat a ouvert ses portes, « la plus belle école du département du Cantal » selon la formule consacrée par l'ensemble des personnalités présentes à l'inauguration de l'établissement. La Communauté de communes de la Châtaigneraie cantalienne partage cette ambition du savoir et de l'ouverture. Elle porte en effet un programme « école numérique » qui a concrètement pour objectifs de mettre à niveau les réseaux de l'ensemble des écoles du territoire communautaire et de les équiper en matériels afin de déployer un environnement numérique de travail. Cette action est significative d'un axe fort de notre projet de territoire qui consiste à développer à la fois les infrastructures et les usages numériques. Nous définissons par là-même les conditions de notre développement et de notre attractivité. Là aussi nous avançons puisque la Communauté de communes vient d'être reconnue territoire préfigurateur pour une couverture totale en 4G.

Ce développement, nous choisissons de l'inscrire sur un territoire élargi. C'est tout le sens de l'action engagée pour garantir une prise en compte de nos intérêts dans la définition du tracé futur de la RN122 en direction de Figeac et de l'A20. C'est tout le sens aussi du partenariat signé avec la CABA, partenariat en application duquel nous avons notamment créé un service unifié pour l'instruction des autorisations du droit des sols.

Ce développement, nous choisissons également de l'inscrire sur la voie de la transition énergétique. Dans le cadre du programme TEPCV (Territoire à Energie Positive pour la Croissance Verte), nous portons une opération

de réhabilitation de l'éclairage public qui consiste à remplacer toutes les ampoules, sur toutes les communes, d'une puissance supérieure à 100W considérées comme énergivores et à installer des horloges de coupure nocturne. L'opération permettra de générer une économie d'environ 140 000 € par an sur les budgets communaux. Au titre de ce même TEPCV, les communes pourront acquérir des véhicules électriques à des conditions très avantageuses. Une flotte d'une vingtaine de véhicules va ainsi être mise en circulation. La commune de St-Mamet-La Salvetat a fait ce choix. Des bornes de recharge électrique seront parallèlement installées sur chacun des pôles historiques.

La décision du Conseil communautaire de partager le produit de la fiscalité environnementale entre la Communauté de communes et les communes traduit cette même volonté de s'engager sur la voie de la transition énergétique mais aussi de partager à la fois les potentiels de développement et les responsabilités. Transition numérique, transition énergétique, nous travaillons aussi à valoriser nos atouts économiques avec, entre autres, un plan de relance de la production de châtaignes afin de structurer, à terme, une filière locale. Nous travaillons enfin, je le répète, à renforcer l'offre de services et d'équipements sur l'ensemble du territoire. Je citerai ici plus particulièrement l'ouverture de deux maisons de santé, au Rouget-Pers et à Saint-Mamet-La Salvetat, à échéance 2019. En l'occurrence, heureuse reconversion de l'ancienne école de Saint-Mamet-La Salvetat qui abritera désormais la maison de santé.

Je terminerai ces quelques lignes en vous souhaitant, au nom de l'ensemble des conseillers communautaires, de très bonnes fêtes de fin d'année.

Michel TEYSSEDOU,
Président de la Communauté de communes
de la Châtaigneraie Cantalienne

TRAVAUX 2017

CONSTRUCTION GROUPE SCOLAIRE))

Fin 2014, un concours d'architectes donne le jour au projet de notre école qui avait fait en amont l'objet d'une collaboration entre la municipalité, les enseignants, les parents d'élèves et le personnel communal concerné. Le Cabinet Estival d'Aurillac est choisi à l'unanimité par la commission, qui juge cette proposition pertinente et bien intégrée dans le site des Clauzels. Les ordres de service sont signés le 12 octobre 2015, et le terrassement débute le 16 novembre suivant, pour une réception du chantier le 27 juillet 2017.

Les délais furent respectés, et, pendant les vacances d'été 2017, une forte mobilisation des agents communaux et des enseignants a permis une rentrée scolaire très attendue dans des locaux « flambant neuf » et dans une ambiance musicale. Le démarrage de la cantine scolaire, avec l'embauche d'un cuisinier, Christophe Lescure, originaire de la commune, sont un des changements importants de cette rentrée.

L'estimatif du chantier, prévu au DCE (dossier de consultation des entreprises), s'élevait à 3.158.000 € HT. Le coût final de l'opération est de 2.982.120 € HT, financé par des subventions à hauteur de 1.112.226 €, un emprunt de 1.800.000 € sur 12 ans au taux de

0.75%, le solde étant pris sur les fonds libres de la commune.

L'école est conçue sur 2 niveaux :

- Le rez de jardin pour les primaires, environ 820 m² comprend : 5 salles de classe de 58 à 67 m², 1 salle d'arts visuels, 1 salle de sports de 125 m² et un préau de 80 m².





Toutes ces innovations contribuent au développement durable et à la réalisation de substantielles économies. L'école est équipée depuis cet automne de tableaux numériques (un dans chaque classe), et d'une classe mobile dotée de 10 tablettes et de 12 PC portables.



Le restaurant scolaire, d'une superficie de 275 m² possède un matériel de pointe : cuisine dernière génération avec salle de préparation, salle de plonge, réserve réfrigérée,... La salle de restauration, d'une superficie de 136 m² répond aux dernières normes en vigueur.

Elle accueille chaque jour, pour le déjeuner, 130 élèves répartis en 2 groupes. Le premier de 80 enfants est composé des maternelles, CP et CM2 de 11h30 à 12h30, puis le second groupe des primaires : CE1, CE2, CM1 de 12h30 à 13h20. Les enfants sont servis sous la responsabilité de Christophe Lescure, secondé par Marie-Christine Picarrouge.

Les produits locaux sont privilégiés pour l'élaboration des repas. Les menus sont affichés pour la semaine à l'entrée de l'école et sur le site internet de la commune, ainsi que la liste des fournisseurs concernés.

La salle située sous la cantine, d'une superficie de 110 m², servira de stockage, entre autre pour le matériel de l'association des « mercredis des neiges ».



- Le rez de chaussée pour les maternelles, environ 755 m² comprend : 3 salles de classe de 63 à 72 m², 1 salle de repos, 1 bibliothèque, 1 salle RASED, des bureaux, des lieux de stockage, un préau de 80 m² et des jeux dans la cour.



Cette réalisation bénéficie des dernières technologies en matière de chauffage, ventilation et éclairage.

Le chauffage par géothermie, piloté par un automate, se gère à distance par ordinateur, ainsi que la ventilation double flux qui s'adapte à la température extérieure. L'éclairage intérieur de toutes les salles est équipé de capteurs de présence, et d'une régulation en fonction de la luminosité extérieure.

FREDON ■■■■

La commune de Saint-Mamet-La Salvetat s'est engagée depuis 2013 à ne plus utiliser de pesticides, en signant notamment la charte d'entretien « FREDON » des espaces publics au niveau 1, dont la labellisation a été obtenue en 2015.

En 2017, la collectivité s'est engagée au niveau 3 de cette charte ; elle a supprimé tous les produits phytosanitaires sur l'ensemble de son territoire et formé le personnel aux nouvelles méthodes, pour entretenir nos espaces.



A ce titre, une demande de subvention a été déposée auprès de l'Agence Adour - Garonne pour nous permettre d'acquérir différents matériels alternatifs aux traitements chimiques : désherbeur mécanique, petit matériel manuel, brosse de désherbage,



Cette démarche essentielle pour notre environnement fera l'objet d'une communication auprès des administrés dans le but de sensibiliser tous les intervenants. Des articles sur les bulletins municipaux, l'installation de panneaux expliquant les méthodes utilisées sur les terrains communaux (cimetière et aire de jeux du Saint-Laurent) ont déjà été réalisés.

Comme l'a rappelé notre maire dans le dernier bulletin, nous devons prendre l'habitude de voir dépasser quelques herbes plus ou moins folles dans nos rues et nos espaces publics, le but final étant de diminuer tous les produits toxiques.

ROUTE DE LA SALVETAT))

La première phase du chemin piétonnier sur la route de La Salvetat vient de se terminer. La mise en forme du trottoir sur le côté droit de la chaussée, permet une bonne sécurisation des nombreux piétons et riverains qui l'empruntent.

Le parking derrière le collège a été réaménagé, ce qui a permis d'augmenter la capacité de stationnement et de déplacer les containers de tri. Nous espérons que cette zone ne sera pas jonchée de débris comme c'était le cas auparavant.

La seconde tranche qui ira jusqu'à l'entrée du Lotissement des Placettes Sud se réalisera début 2018.



Les travaux effectués sur cet axe, en collaboration avec les services du département, devraient limiter la vitesse des véhicules et assurer une meilleure sécurité des piétons sur cette voie très fréquentée.

SALLE POLYVALENTE))

Le sol de la salle polyvalente a été refait à neuf au cours de l'été. Les agents communaux ont arraché et enlevé les gravats du sol existant très détérioré, avant qu'une chape fluide « High-Tech » ne le remplace. Un revêtement résine-peinture redonne une seconde jeunesse à cette salle très fréquentée. Nos agents ont retracé les différents terrains de jeux et ils profiteront de l'hiver pour repeindre les murs intérieurs.



TRAVAUX DE VOIRIE))

Voici la liste des travaux d'entretien et de réparation des voies communales effectués en 2017.

- Village de Laboul
- Hameau de La Combaldie
- Hameau d'Uzols
- VC de Palisse
- VC de Lascazelles
- VC des Grispaillies
- VC d'Uzolet (de la limite de Vitrac vers la Croix d'Uzols, et de la Croix d'Uzols vers le Pas de Péage)
- Lotissement des Placettes-Sud



APPARTEMENTS COMMUNAUX))

L'appartement du 2^{ème} étage de la Maison Laviaille, située Place de l'Eglise, a fait l'objet d'un rafraîchissement complet avant d'être à nouveau loué.

A l'ancienne gendarmerie, un des deux appartements en rénovation a vu l'arrivée d'une nouvelle locataire, le second n'est pas terminé pour l'instant.

ASSAINISSEMENT))



Les travaux pour la mise en conformité de l'assainissement du bourg arrivent dans la phase finale, avec la réhabilitation des « lagunes sud ».

Dès le début 2018 les travaux vont démarrer pour une durée d'environ 6-7 mois, afin de réaliser un premier étage constitué d'un filtre planté de roseaux. D'une superficie de 368 m², il sera installé sur une géomembrane, entre deux géotextiles de protection, pour étanchéifier le fond de fouilles et les parois, avec la mise en place de couches filtrantes et drainantes.

Viendra ensuite la réalisation du second étage de filtre(s) planté(s) de roseaux d'une surface totale de 736 m², pouvant être divisé en deux unités de 368m². Celui-ci sera composé d'une couche filtrante, d'une couche de transition et d'une couche drainante, posées sur une géomembrane étanche.

Ce sera pour terminer, les zones de rejet intermédiaire de 7.000 m² composées de fossés plantés de végétaux (dont une étanche), chacune au niveau de l'emplacement des lagunes 2 et 3, leur alimentation sera alternée au moyen d'un regard de répartition, avec un point de rejet dans le ruisseau.

Le financement de ce

chantier est supporté à hauteur de 20% par la commune, le reste faisant l'objet d'aides de l'état (DETR) et de l'Agence de l'eau Adour-Garonne.

Il est rappelé que les propriétaires dont le branchement n'est pas conforme, doivent faire le nécessaire très rapidement : une aide de l'Agence de l'eau est possible (se renseigner en mairie)

EAU))

En 2017, aidée par le Cabinet d'Etudes SOCAMA, chargé du projet, la commission communale a travaillé sur le projet de réhabilitation et de réaménagement de la Station du Pont de Lascombes. Ce dossier arrive en phase finale avec l'établissement du dossier de consultation des entreprises et la réunion avec les financeurs.

Ces travaux reflètent un caractère d'urgence, car l'installation actuelle donne des signes de dysfonctionnement répétés. Un calendrier fixant le déroulement des travaux a été établi avec un début de chantier courant 2018, celui-ci devant tenir compte de la continuité de production.

Nous remercions l'agent communal pour son dévouement et sa disponibilité, qui ont permis de maintenir une production satisfaisante.

Le dossier concernant la canalisation principale entre la station du Pont de Lascombes et le château d'eau du Saint-Laurent est également bien avancé. Un avis favorable nous a été donné par l'Agence de l'eau Adour-Garonne pour le financement de ces travaux. Il reste à finaliser le cheminement de cette conduite en vue de contacter les différents propriétaires concernés par son passage sur leurs terrains.

L'ÉCOLE PRIMAIRE

S A I N T - M A M E T - L A S A L V E T A T

Une rentrée scolaire réussie ! Des enfants ravis d'intégrer les nouveaux locaux !

La rentrée a pu se dérouler dans les nouveaux locaux situés au 9 rue Grange de Maziol le lundi 4 septembre 2017, grâce à un aménagement de concert avec les élus, les employés communaux et l'équipe pédagogique tout au long de l'été.

Cette année le ministre de l'Éducation Nationale a proposé une rentrée scolaire en musique. Pour répondre à cette demande institutionnelle, le groupe scolaire de

Saint-Mamet-La-Salvetat a ouvert ses portes au son des «Cabrettes et Accordéons des Burons de Pailherols» afin d'accueillir musicalement les familles.

Avec un effectif de 151 élèves inscrits et 146 élèves présents à la rentrée de septembre, le Groupe Scolaire de Saint-Mamet-La Salvetat a un effectif assez stable. Les 8 classes sont organisées ainsi :

T.P.S. / P.S.	Mme MONTIL	11 élèves (16 élèves en cours d'année)
M.S.	Mmes SOLIER/MALGOUZOU / Mme PHIALIP	20 élèves
G.S.	Mme PARAMELLE / Mme VENZAC	20 élèves
C.P.	Mme NOYGUES	14 élèves
C.E.1 / C.E.2	Mr PEAN (Mr. JOHANY à partir de février)	17 élèves (11 C.E.1 et 6 C.E.2)
C.E.2	Mme PIGOT	18 élèves
C.M.1	Mme FEYT	20 élèves
C.M.2	Mr MOURADOFF	26 élèves
Maîtresse E	Mme TOIRE	

Mme MARTIN, Mme MOMBOISSE, Mme VERMERIE interviennent dans les classes de maternelle en tant qu'ATSEM.

Horaires :

Matin : 8 h 30 / 11 h 30

Après-midi : 13 h 30 / 16 h 00 le lundi et mardi ;
13 h 30 / 15 h 30 le jeudi et vendredi

L'école fonctionne sur quatre jours et demi : lundi, mardi, mercredi matin, jeudi et vendredi.

Inscriptions rentrée 2018 / 2019

Seront accueillis dès septembre 2018, tous les enfants nés en 2015. Tout enfant âgé de deux ans au 31 décembre de l'année civile en cours peut être accueilli dès ses deux ans révolus.

Les rentrées en première année de maternelle peuvent se faire en septembre, janvier (au retour des vacances de Noël) et au printemps (au retour des vacances de printemps).

A compter du mois de mars, les parents doivent se présenter à la mairie avec le livret de famille. Une fois que l'inscription en mairie est faite, ils doivent venir à l'école pour l'admission avec le carnet de santé de l'enfant, le livret de famille et la feuille d'inscription donnée par la mairie.



Les sorties

De nombreuses sorties sont organisées tout au long de l'année grâce aux financements de la mairie et de l'APE.

Au cours de l'année scolaire 2016-2017, l'école a réalisé diverses sorties :

- Piscine communautaire d'Aurillac
- Piscine de Saint-Mamet
- Spectacles de la Communauté de Communes
- Sorties à la médiathèque de Saint-Mamet
- Regroupements sportifs cantonaux et USEP (CROSS, lutte, randonnée, thèque, orientation, jeux collectifs)





- Sortie hivernale raquettes au Lioran
- Voyages scolaires : Pugnac, château de Pesteils, ferme pédagogique d'Omps, écomusée de Cuzals
- Sorties aux archives départementales
- Sortie à Aurillac dans le cadre du projet Archi'textures



APE DE L'ECOLE ■■■■

L'amicale des parents d'élèves de l'école de Saint-Mamet organise plusieurs manifestations afin de financer les sorties scolaires (piscine notamment) et de fin d'année des enfants :



- 3 décembre 2017 : bourse aux jouets à la salle polyvalente
- 22 décembre 2017 : tenue de la buvette après le Noël des TAP
- 21 janvier 2018 : quine avec l'APE du collège

REMISE DES DICTIONNAIRES ■■■■



- Participation au Festival d'Expression Infantile à Aurillac
- Cinéma d'Aurillac
- Sorties au musée d'Arts et d'Archéologie
- Sortie au Cirque à Aurillac
- Participation au projet « Nettoyons la Nature »

Commémoration du 11 novembre :

Cette année, les élèves de CM2 volontaires, ont participé à la commémoration de l'armistice de la première guerre mondiale.

Jumelage avec Pugnac

La classe de CE1 s'est rendue à Pugnac du 10 au 14 avril 2017, dans le cadre d'un voyage scolaire. Un séjour inoubliable pour tous !



- 18 mars 2018 : vide dressing à la salle polyvalente

- Vente de chocolats pour Pâques

- 29 juin 2018 : fête de fin d'année de l'école

Le bureau de l'APE travaille de concert avec l'équipe enseignante afin que les enfants bénéficient de beaux projets : toutes les bonnes volontés sont les bienvenues !

Contact : ape.ecole.stmamet@gmail.com

Composition du bureau : Présidente : Carine BAILLEUIL, Trésorière : Véronique MADRIGNAC-HOZJAN, Secrétaire : Isabelle GIBERT-PACAUT, Membres : Sandy ESTIVAL, Amélie GAILLAC, Aurélie JACQUES et Amélie BENECH.

Jeudi 16 novembre, le maire, Eric FEVRIER, a remis comme chaque année un dictionnaire aux élèves de la classe de la classe de CE2 de Mme PIGOT. Après avoir expliqué le rôle de la commune dans la gestion de l'école et sa participation dans l'organisation des TAP, Mr le maire a répondu aux questions des enfants, a rappelé le rôle essentiel de la lecture dans le développement de l'imaginaire et l'acquisition de connaissances et l'importance de l'éducation civique, étape importante pour le devenir des jeunes citoyens.

MÉDIATHÈQUE MUNICIPALE

A N D R É R O Q U I E R

Au cours de l'année 2017, de belles animations ont eu lieu :

- Janvier : Exposition sur « **Le développement durable** »
- Février et **nos raconteuses** toujours au rendez-vous pour les enfants.
- Mars : Festival de lectures **musicales « Par monts et par mots »** avec la Cie « Cause toujours »
- Avril et toujours **nos raconteuses**
- Mai : Exposition « **Le petit chaperon rouge** », suivi du vote de toutes les classes de l'école de Saint-Mamet pour le prix des Incorruptibles
- Juin et encore **nos raconteuses bénévoles**
- Juillet et Août : la médiathèque se met en vacances pour les animations
- Septembre : nous reprenons doucement comme les écoliers
- Octobre : les raconteuses recommencent leurs cycles de lecture et nous accueillons l'exposition « **Lire en Jeux** »



- Novembre : Pour la première fois, la médiathèque participe à la manifestation nationale « **Le mois du doc** » avec la diffusion de « **L'hypothèse du Mokélé-Mbembé** » en compagnie de la réalisatrice Marie Voignier. La projection a eu lieu dans la salle d'activités de la nouvelle école.
- Décembre : l'année se finit avec les raconteuses venues avec des contes sur **Noël et la gourmandise**.

Un petit bilan de l'année écoulée pour les animations, tout en sachant que le prêt de livres, revues, DVD, CD et jeux reste l'activité essentielle de la médiathèque !



La médiathèque reçoit tout au long de l'année les enfants de toutes les classes des écoles de Saint-Mamet et de Omps ; de plus, le Relais Petite Enfance est accueilli 6 fois par an pour une découverte des livres par les tout petits.

Comme l'an dernier, nous renouvelons l'appel aux bénévoles au sein de la médiathèque.

Horaires d'ouverture :

Mardi, Mercredi, Jeudi, Vendredi : 14h – 18h
Samedi : 9h – 13h

THÉÂTRE DE RUE ■■■■



Dans le cadre des préalables au festival international de théâtre de rue d'Aurillac, la commune a accueilli le jeudi 17 août la compagnie Bouche à bouche pour une représentation du spectacle « Tentative(s) de résistance(s) », pièce en plusieurs actes dans chacun desquels Marie-Do Fréval s'est mise en jeu dans une réelle performance avec son texte franc et libre dont les interprétations fortes ont fait écho aux questions politiques et sociales que nous traversons. Le public, venu nombreux, a pu apprécier cette performance mêlant réflexion et grands éclats de rire.

C O L L È G E

J E A N D A U Z I É

RENTREE 2017 - 2018 : 231 élèves

3 classes de 6^{ème} - 3 classes de 5^{ème} - 2 classes de 4^{ème} - 2 classes de 3^{ème}

ACTIONS PEDAGOGIQUES ENVISAGEES : en lien avec les axes du contrat d'objectifs tripartite 2014-2018 et les EPI choisis par le collège dans le cadre de la réforme.

SEPTEMBRE : Sortie au Marais du Cassan pour les 6^{ème} : découvrir et connaître son territoire

DÉCEMBRE : « Dose le son » au théâtre d'Aurillac pour les 4^{ème} : prévention des risques auditifs et concert pédagogique
- Musée de l'accordéon à Siran pour les 6^{ème} : découvrir et connaître son territoire

FÉVRIER : « Shakespeare théâtre » par la troupe Ma Langue au Chat pour les 4^{ème}

MARS : « Les Fourberies de Scapin » de Molière par la troupe Ceux de Brocéliande pour les 5^{ème} & 6^{ème}

AVRIL : Voyage en Normandie pour les 3^{ème} : devoir de mémoire

FIN JUIN - DÉBUT JUILLET : Sorties à Puech des Ouilhes pour les 6^{ème} : découvrir et connaître son territoire

Ces actions sont rendues possibles grâce au soutien de la Maison des Collégiens, l'APE du collège et la Communauté de Communes de la Châtaigneraie Cantalienne. Un merci sincère pour les collégiens qui ont ainsi accès à une culture riche et polymorphe, ils peuvent se construire un Parcours d'Education à la Culture sur les 4 ans passés au collège.

Nouvelle organisation des périodes pédagogiques en semestre, l'objectif étant de lisser la période décembre et de l'intégrer au 1^{er} semestre et ainsi éviter un 2nd trimestre où les résultats sont bien souvent en baisse en raison de la fatigue des élèves. Ils ont aussi du mal à intégrer que décembre est le début d'une période.

1^{er} semestre : septembre – fin février

2^{ème} semestre : mars- fin juin

Les rencontres parents professeurs de novembre se situent donc en milieu de semestre et permettent de réajuster, conseiller les élèves et leur famille et d'avoir le temps nécessaire pour réagir par un travail sur une plus longue période.



MAISON DES COLLÉGIENS

BUREAU :

- Président : Mr MOUNAUD Nicolas
- Secrétaire : Mme SOUQUIERE Amandine
- Trésorière : Mme MORIN Mathilde
- Membres : tous les élèves ayant adhéré à l'association.

PRÉSENTATION :

Association rattachée au collège Jean DAUZIE, ayant pour but d'améliorer la vie des élèves au collège : achat de matériel, de jeux, aménagement du foyer, subvention pour les voyages et sorties scolaires, ...

ACTIONS ENVISAGÉES EN 2017/2018 :

- Octobre/Novembre : Vente de chocolats Initiatives et Saveurs.
- Vendredi 9 Mars 2018 (à confirmer) : Concours de belote à 20h30 à la salle polyvalente
- Avril : Photos de classe.
- Samedi 09 juin 2018 (à confirmer) : Concours de pétanque à 14h au stade de Boisset

CONTACT :

mdcdauzie@outlook.fr



ASSOCIATIONS SPORTIVES ET CULTURELLES

Familles Rurales ■■■■ entre Cère et Rance



ADHÉRER À FAMILLES RURALES, C'EST AGIR POUR NOTRE QUOTIDIEN.

Chacun est libre ainsi de participer à la vie de l'association, d'y prendre des responsabilités, de s'exprimer sur les décisions et les projets.

Adhérer nous permet d'agir dans l'esprit de Familles Rurales, celui du Vivre Mieux, celui de l'intérêt général.

Adhérer, au-delà d'avoir accès aux services proposés par l'association, c'est devenir solidaire de toutes les familles de notre territoire. En adhérant, chacune des familles apporte ses idées, fait remonter ses besoins et participe au dynamisme de sa commune.

Cela donne du souffle aux bénévoles qui œuvrent pour tous sur leur temps personnel et qui voient leurs efforts reconnus et encouragés.

Enfin, l'adhésion, au-delà de notre association, sert le mouvement au niveau départemental et national en renforçant ses structures qui viennent en appui aux acteurs locaux.

La représentativité du mouvement Familles Rurales auprès des pouvoirs publics, indispensable pour assurer la défense des intérêts des familles du milieu rural, est largement conditionnée par le nombre d'adhérents rassemblés dans nos associations.

On peut ainsi mesurer l'importance de chaque famille qui adhère à l'association Familles Rurales entre Cère et Rance et qui lui donne toute légitimité pour intercéder auprès de nos élus.

L'ANIMATION SOCIALE LOCALE EN 2017 :

Notre association est conventionnée avec la CAF du Cantal pour développer des actions dans le cadre de l'animation sociale locale sur le territoire de Omps, Vitrac, Marcolès et Saint-Mamet-La Salvetat.

Cette convention arrive à son terme et l'association doit définir pour les trois années qui viennent un nouveau projet en lien avec la CAF. Ce sera l'occasion

pour les bénévoles d'apporter de nouvelles propositions d'animation.

La convivialité, l'intergénération, la découverte, l'éveil culturel, l'encouragement à l'engagement bénévole soutiennent toutes les activités portées par des bénévoles enthousiastes et accompagnés par Sandrine ANSELME, notre animatrice.

Nous avons proposé en 2017 :

- Un atelier de pâtisserie encadré par Claire samedi 11 mars
- La chasse aux œufs samedi 14 avril au terrain de motocross
- Une rando familiale à Omps samedi 10 juin
- Le spectacle « Hier un village » à Flagnac vendredi 28 juillet
- Le vide-greniers de Saint-Mamet le dimanche 10 septembre
- Rando et repas autour du brame du cerf à Mandailles samedi 7 octobre
- Repas automnal en famille à l'auberge Occitane vendredi 10 novembre
- Spectacle au Prisme « Dirty Dancing » jeudi 14 décembre
- Animation de Noël pour les enfants mercredi 27 décembre



- Tous les lundis en temps scolaire, atelier de loisirs créatifs à la Maison de la Jeunesse
- Depuis la rentrée scolaire, à l'initiative de parents bénévoles : ateliers de modern jazz pour les enfants de 7 à 12 ans, éveil corporel pour les 5/7ans, multi-sport pour les 3/5ans. Ces ateliers sont encadrés par un professeur de danse et se déroulent le mercredi après-midi et le samedi matin en temps scolaire.

Certaines activités sont payantes mais subventionnées par la CAF du Cantal et sont ainsi proposées à des tarifs accessibles à tous, adhérents ou non.

Familles Rurales, c'est aussi l'Accueil de Loisirs sans Hébergement (ALSH) depuis 1994 et l'organisation des TAP de St Mamet, toujours dans l'esprit de répondre aux besoins des familles de notre territoire rural.

Bonne nouvelle année à tous, remplie de rencontres !
L'équipe de bénévoles

LA VIE DE L'ACCUEIL DE LOISIRS 3/17 ANS

L'accueil de loisirs a ouvert ses portes aux vacances d'hiver, de printemps, d'été et d'automne avec des thèmes différents et variés et des sorties : ski pour les ados, parc aquatique La Saule, Rénac, cirque, cinéma, bowling, Cap Mômes, inter-centres à Ydes...



Nous organisons des camps et séjours pour toutes les tranches d'âges : neige à Saint-Urcize, poney, lac de Salagou, l'île d'Oléron, « Mission Impossible » à Cournon...

Cette année nous sommes partis 3 jours à Paris avec les ados pendant les vacances de Printemps : au programme, visite de la capitale et deux jours au parc Disneyland. Ce projet a été réalisé en partenariat avec l'accueil de Loisirs de Roannes-Saint-Mary et Le Rouget-Pers.

L'accueil de loisirs fonctionne également tous les mercredis en temps scolaire à partir de 11h30, avec de l'aide aux devoirs pour les plus grands en début d'après-midi et des activités sportives, culturelles, manuelles sur diverses thématiques en fin d'après-midi. L'accueil de Loisirs a une bonne fréquentation sur l'année.

LES ACTIVITÉS PÉRISCOLAIRES.

Les Temps d'activités Périscolaires sont organisés par l'Association Familles Rurales entre Cère et Rance depuis 2014 sur la commune. Cette année nous comptons 112 enfants inscrits en huit groupes, encadrés par des animateurs municipaux sous la responsabilité de Sandrine ANSELME. De nombreuses activités sont proposées (rollers, tir à l'arc, expression corporelle, théâtre, bricolage...) ainsi que des projets d'animations tels que l'organisation du carnaval, la fête de fin d'année. Pour clôturer l'année, le spectacle « Casting des comédies Musicales » a eu lieu le vendredi 22 décembre à la salle polyvalente « Casting des comédies Musicales ». Comme l'an passé, ce spectacle ouvert à tous a remporté un franc succès

Contacts :

Présidente : Marie-Christine CAVROIS
Directrice Accueil de loisirs : Sandrine ANSELME
Tél. : 04 71 64 81 09
Mail : cereetrance.famillesrurales@laposte.net
Facebook : Familles Rurales Entre Cère et Rance

ASSOCIATION DU JUMELAGE SAINT-MAMET-LA SALVETAT-PUGNAC ■■■■

Séjour de la classe de CE1 de Mr Péan de St Mamet à Pugnac du 10 au 14 avril 2017



Un spectacle de bienvenue préparé par les deux écoles, Arnaud PEAN maître du CE1 de Saint-Mamet, Melissa DEVAUX maîtresse du CE1 de Pugnac et la municipalité de Pugnac a permis aux cantaliens et aux girondins de se rencontrer dès le premier jour : que la fête commence ! Les jours suivants, les activités ont été passionnantes : découverte de la commune et de ses activités viticoles,

visite de Bordeaux, de Royan en prenant le bac pour traverser l'estuaire de la Gironde, découverte de la nature sur l'espace aménagé de «Terres d'oiseaux».

Les enfants de Saint-Mamet ont pris leurs repas à la cantine de Pugnac et ont logé dans la résidence hôtelière de Brau-et-Saint-Louis. L'achat de spécialités alimentaires auvergnates et les déplacements en car ont été financés par l'association de jumelage de Saint-Mamet. Les intervenants : enseignants, parents d'élèves, membres de la municipalité et membres des deux associations de jumelage ont permis le très bon déroulement du séjour. Un pot d'amitié a clôturé le voyage.

Au retour, le film du voyage monté par les parents accompagnants et Mr PEAN a été présenté aux enfants, aux parents d'élèves et aux membres du bureau de l'association du jumelage de Saint-Mamet. La séance s'est terminée par un apéritif dînatoire très convivial.

Le week-end du 24 juin à Saint-Mamet

Après les traditionnelles retrouvailles place de L'An 2000, nous prenons la route de **Maur**s pour visiter l'Abbatiale de St Césaire (XIV^e siècle) classée monument historique depuis 1970. Son Chœur octogonal dévoile un ensemble de stèles et de statues de bois (XVI^e siècle). A 1km de Maur



le domaine du moulin du Fau comprend un étang, des prairies, un ancien moulin à grains, un réseau

hydraulique qui lui permet de fonctionner et une grange. C'est l'heure du pique-nique à la maison de la châtaigne à **Mourjou**. La visite de la maison de Colette Castanier, de l'épicerie des années 50, du four, du sécadou, des vergers nous font découvrir l'histoire de la culture de la châtaigne et tous ses dérivés.

Ce bel après-midi se termine par un détour à **Saint-Santin**, commune située à la fois dans l'Aveyron et dans le Cantal. Tout y est en double excepté le monument aux morts.

Vers 19h, de retour à Saint-Mamet, nous prenons l'apéritif à l'Auberge occitane et les conversations vont bon train pendant le dîner.

Le week-end du 14 octobre à Pugnac

Dès le vendredi soir nous sommes attendus à l'église de Pugnac pour un concert de «**L'Harmonie des Hauts de Gironde**», fanfare de 50 musiciens que nous avons reçue en 2005. Le répertoire varié nous a fait voyager, des musiques de film au classique, à la variété, au jazz...

Le lendemain matin, la visite du village médiéval de **St Macaire** a été un vrai régal : le guide par ses anecdotes, sa verve et son accent rocailleux, nous a fait oublier le brouillard des bords de la



Garonne et nous a promenés de sites en sites : porte d'entrée, église, prieuré, remparts...

Heureusement le soleil est de retour pour le pique-nique dans le village de **Sainte-Croix du Mont**.

L'après-midi, nous découvrons la falaise d'huîtres fossilisées datées de 22 millions d'années, le château de Tastes (XIV^e siècle, restauré au XIX^e siècle, mairie depuis 1972) et l'église (portail protégé du XII^e siècle) qui domine la Garonne. Une halte au Château Des Mailles nous a permis de déguster le vin liquoreux d'appellation « Sainte-Croix-du-Mont » à la belle robe jaune d'or.

De retour à Pugnac, nous avons terminé la journée par un repas en musique à la salle des fêtes.

ADMR DE L'ENSEIGNE ■■■■

L'activité de l'association a connu une baisse sensible des heures effectuées en 2016 (moins 1120 h), et ce, malgré la stabilité du nombre d'usagers et la réforme de l'APA qui aurait dû, compte tenu de la diminution de la part restant à la charge de l'usager, nous apporter des heures supplémentaires !! Le bilan du service aide à domicile reste cependant positif.

L'association intervient auprès des personnes âgées, handicapées, en sortie d'hospitalisation ou en aide au répit, et de plus en plus auprès des familles pour les gardes d'enfant à domicile.

Nous avons effectué, tous services confondus, 24 708 heures d'intervention auprès de 199 familles, ce qui représente pour la commune de Saint-Mamet

- 8 291 heures en service prestataire auprès de 60 familles
- 1 286 heures en service mandataire auprès de 17 familles

En 2016, l'association a employé 32 salariées à temps partiel dont 13 sur la commune. Au cours de l'année nous avons eu 1 démission, 1 départ en retraite et le recrutement d'un CDD en remplacement d'un congé maternité.

En 2015, 3 salariées avaient débuté une formation à la VAE ; 2 ont obtenu leur diplôme d'assistante de vie (dont 1 sur la commune) ; elles doivent en être félicitées car elles ont fourni beaucoup d'efforts en plus de leur travail. 6 autres salariées ont suivi diverses formations.

L'assemblée 2016 s'est tenue le 20 mai 2017 à la salle polyvalente de Saint-Antoine mise gracieusement à notre disposition par la municipalité. Nous avons été accueillis par Mr ROBERT, maire. La fédération départementale était représentée par Mrs HOËL et FOURNIER. Etaient également présents : Mr FÉVRIER maire de Saint-Mamet, Mr VIPREY 1^{er} adjoint, Mr TOYRE représentant le maire de Sansac de Marmiesse, Mrs. ROQUES et MOLENAT respectivement présidents des ADMR du Ségala et de Maurs, ainsi que des membres élus du Conseil d'Administration, les représentants désignés des communes, plusieurs usagers et de nombreuses salariées.

La fête annuelle des 11 et 12 mars 2017 a connu son succès habituel devant un public toujours aussi chaleureux et fidèle.



Retenez bien les dates de la fête 2018, qui se déroulera à Vitrac les 3 et 4 Mars



GROUPAMA ■■■■

La caisse locale Saint-Mamet/Vitrac est toujours à l'écoute des sociétaires. Lors de l'assemblée générale tenue à la salle des mariages de Vitrac, le sujet a été la téléassistance avec l'offre Noé. La caisse continue le partenariat avec les associations, clubs sportifs etc.... Lors du dernier Comice Agricole, la voiture tonneau a été mise à disposition du public par Groupama d'Oc que nous tenons à remercier.

Notre conseillère Magali Localmontie a été remplacée par Julie Fumat au 1^{er} juin. Elle se tient à votre disposition :

- le matin, du mardi au samedi, de 9h à 12h.
- l'après-midi sur rendez-vous.

Sandrine Gazal se tient également à votre disposition sur le marché agricole.

ASSOCIATION DES « MERCREDIS DES NEIGES » ■■■■

L'association organise six sorties de ski alpin à la station du Lioran les mercredis après-midi, pour les enfants du territoire « Cère et Rance » âgés de 8 à 14 ans (CE2 - Classe de 3^{ème}). La cinquantaine d'enfants inscrits, encadrée par les bénévoles de l'association, profite des joies de la neige selon leur niveau : découverte du ski pour les débutants et plaisir de la glisse pour les autres. Les efforts sont récompensés par un goûter collectif en fin d'après-midi. L'association fournit les skis et bâtons, l'encadrement et les forfaits. Les transports se font en bus.



La saison 2018 démarrera le mercredi 10 janvier si la neige est au rendez-vous !

L'association est à la recherche de bénévoles supplémentaires disponibles occasionnellement pour pallier aux éventuels absences des encadrants ; Tous les niveaux de ski sont « chaleureusement » accueillis !!

Renseignements :

Catherine FIALON (présidente) : 07 82 23 17 82

ASSOCIATION DES DONNEURS DE SANG BENEVOLES CERE ET RANCE EN CHATAIGNERAIE ■■■■



L'assemblée générale de l'association s'est tenue vendredi 3 novembre 2017, à la salle polyvalente de Parlan, où nous avons été accueillis

par Michel TEYSSEDOU, maire, également président de la Communauté de Communes de la Châtaigneraie Cantalienne, et Marie-France MOISSINAC, présidente.

Étaient présents : Mrs FEVRIER, maire de Saint-Mamet-La Salvetat, LACARRIERE, maire de Roumégoux, MONTIN, maire de Marcolès, ainsi que les représentants des communes de Roannes-Saint-Mary, Le Rouget-Pers, Cayrols, Saint-Saury et de nombreux donateurs.

En l'absence de Mr VINAS, empêché, l'Union départementale était représentée par Pierre MESTRIES, secrétaire. L'EFS était absent.

Au cours de cette soirée, de nombreux donateurs ont été récompensés, (mais ils étaient peu nombreux à avoir fait le déplacement), dont 2 pour 100 dons. Un diplôme de reconnaissance a été remis aux donateurs atteints par la limite d'âge.

La présidente a dressé le bilan de l'année écoulée : 481 donateurs dont 26 nouveaux se sont présentés dans les 13 collectes, et 449 poches ont été prélevées.

Le bilan financier présenté par le trésorier fait apparaître un déficit de 984,45 € ; il



nous manque, en effet, la subvention versée annuellement par la communauté de communes qui nous permet d'équilibrer les dépenses des collations après-don.

Sur la commune de Saint-Mamet-La Salvetat, 3 collectes ont été organisées dans la salle du Club de l'Espoir, ce qui nous a permis d'accueillir 106 donateurs soit une moyenne de 35 par collecte. C'est mieux que l'an passé !!!, mais il nous faudrait atteindre le chiffre de 40 donateurs à chaque fois.

Les dates à retenir pour 2018 sont les 20 février - 8 juin et 12 octobre.

Les bénévoles lancent une nouvelle fois un appel aux jeunes parents, aux nouveaux résidents, aux jeunes atteignant leur majorité et surtout aux sportifs. Dans notre commune, nous avons la chance d'avoir accès à plusieurs disciplines, ce serait bien que tous ces « sportifs » fassent de temps en temps ce geste citoyen qui permet de sauver de nombreuses vies.

10.000 dons sont nécessaires chaque jour !!!!!!!

PARTAGEZ VOTRE POUVOIR !! DONNEZ VOTRE SANG



PATCH ET PETASSOU ■■■■

L'association Patch et Petassou a présenté sa deuxième exposition le 1^{er} week-end de novembre et se satisfait du résultat avec 230 visiteurs venus du Cantal, du Lot, de la Corrèze, de l'Aveyron, de la Vienne, du Pas de Calais, du Tarn et Garonne... malgré une météo peu engageante. Ils ont pu admirer une centaine d'ouvrages.

Le club compte 13 adhérentes qui se réunissent tous les jeudis de 14h00 à 17h00 à l'atelier proche de la fontaine.

Le club aimerait accueillir toute personne intéressée par la création autour du fil et des tissus.

Contact : Michelle VAN LERBERGHE au 04 71 46 96 80



ASSOCIATION « CULTURE ET LOISIRS » ■■■■

Avec près de 50 sportifs adhérents, la saison de l'association culture et loisirs a débuté sur les chapeaux de roue dans une salle polyvalente rénovée.

Estelle et Jérôme, nos deux jeunes animateurs, s'appliquent à nous faire bouger et transpirer en nous proposant des activités diversifiées (renforcement musculaire, step, pilates...) et adaptées à toutes les conditions physiques.

Des moments de convivialité ont aussi ponctué la saison précédente : nous avons dégusté quelques victuailles pour lancer les festivités de fin d'année. A peine la nouvelle année débutée que nous nous régaliions à nouveau avec la galette des rois pour finir par nous souhaiter de bonnes vacances, au mois de juin, après une randonnée gourmande.

A noter que depuis quelques années nous comptons plusieurs hommes dans nos rangs. Messieurs n'hésitez plus à vous inscrire, la parité est, ici aussi, en cours !



Avant toute inscription vous pouvez prendre contact avec les membres du bureau et participer gratuitement à quelques séances d'essai.

Horaires des cours : Les lundis et mercredis de 20H15 à 21H15 à la salle polyvalente

Prix de la cotisation : 65 euros par an

Contacts : Sylvie BEYSSAC 04 71 46 90 00

ASSOCIATION DES COMMERÇANTS ET ARTISANS DE SAINT-MAMET-LA SALVETAT ■■■■

L'association a revu le jour au mois de novembre 2016. Elle a organisé une tombola de Noël où a été distribué une douzaine de lots.

Une quinzaine commerciale a également eu lieu et a remporté un franc succès.

Pour la fin d'année 2017, l'association organise de nouveau une tombola. De nombreux lots sont à gagner. Venez nombreux à cette occasion, ce jeu reste gratuit et le tirage au sort aura lieu le 9 janvier 2018.

Les artisans et les commerçants de Saint-Mamet-la-Salvetat remercient la population pour sa fidélité et vous souhaitent une bonne année 2018.

Le président David GRIMAL.



ASSOCIATION COMMUNALE DE CHASSE AGRÉÉE DE SAINT-MAMET-LA SALVETAT ■■■■

Saison de chasse 2017 / 2018

Assemblée générale de l'ACCA :

L'assemblée générale s'est déroulée le vendredi 09 juin 2017 à la mairie de Saint-Mamet-La Salvetat, en présence de 29 participants chasseurs et propriétaires et de Mr Joël GAUZINS, adjoint. Renouvellement et modifications du bureau votés à l'unanimité :

- Francis MONTIL, Alain FAU et Frédéric LICHNOWSKI, ont été reconduits dans leurs fonctions.
- Lucien PRAT et Philippe ROQUES sont accueillis comme nouveaux membres, à la place de Marc VERMERIE et Damien TERRISSE.

Plan de chasse chevreuil : 40 attributions

Cette année, les morceaux de chevreuil seront distribués aux chasseurs participant aux battues, une partie sera réservée à la tombola et aux animations organisées par l'association. Le reliquat sera mis en vente auprès des particuliers.



Lâcher de gibiers : 100 perdreaux et 400 faisans

Manifestations prévues : Le repas champêtre ouvert à tous, organisé le 20 mai 2017, a connu cette année encore un franc succès, ce rendez-vous sera donc reconduit en 2018.

L'ACCA remercie toutes celles et ceux qui participent activement à la bonne marche de l'association et qui contribuent à la réussite des manifestations, ainsi que les propriétaires et agriculteurs qui nous permettent un libre accès à notre passion.

Bonne saison de chasse

LES AUVERGNATS DU ST-LAURENT ■■■■

30 ans d'existence en mai 2017, le groupe a eu du mal à continuer ses spectacles en raison des problèmes de santé du président mais également faute d'effectif.

Nous avons malgré tout participé à la foire aux pommes avec une vente de crêpes qui ont été très appréciées du public.

Nous espérons un avenir meilleur pour notre association... Les jeunes qui souhaitent rejoindre le groupe folklorique peuvent se renseigner au 04 71 64 70 03.

Le président : CAR André

CLUB DE L'ESPOIR ■■■■

L'Assemblée générale du Club de l'Espoir a eu lieu le 10 janvier 2017 en présence de Mr FÉVRIER et de nombreux adhérents. En cette année 2017, le club a réussi à rassembler 71 adhérents.

Les dirigeants, sous la houlette de Jeanine DUCRET, nouvelle présidente, se sont impliqués pour que le club continue et améliore ses activités.

Les activités du jeudi ont été suivies régulièrement par les adhérents ainsi que toutes les sorties d'une journée organisées 1 fois par mois.

Cette année le club a fêté ses 40 ans. A cette occasion les adhérents se sont retrouvés à la salle du club le 16 novembre pour une journée de fête et d'amitié.

Le repas de Noël le 16 décembre clôturera les réjouissances pour cette année 2017.

Nous avons une pensée pour nos amis malades et pour ceux qui nous ont quittés au cours de cette année.

Le club de l'espoir souhaitant s'étoffer et diversifier ses activités, vous, retraités de Saint-Mamet, venez nous rejoindre et apportez vos idées et votre soutien pour que notre club perdure encore quelques années.

La présidente : Jeanine DUCRET

COMICE AGRICOLE ■■■■

Nous avons accueilli le concours interdépartemental charolais les 4 et 5 novembre derniers. 80 charolaises appartenant à 20 éleveurs étaient présentes sur les 2 jours.

Le samedi ont eu lieu les présentations Aubrac, Charolais et Limousin. Le dimanche, ce fut au tour des concours laitiers Holstein et Montbéliard et de la présentation Brune des Alpes. Une fois de plus le niveau était très élevé avec des animaux d'une grande qualité. Au total, ce sont plus de 200 animaux et 50 éleveurs qui ont défilé tout le week-end.

Nous remercions Groupama pour sa voiture tonneau. Le public, l'espace d'un moment, a pu profiter de l'attraction. Merci



également aux éleveurs, au public et à toute l'équipe du comice. Félicitations pour votre travail.

Le Président : Arnaud CALMEJANE

ASSOCIATION ANCIENS COMBATTANTS COMITÉ DE SAINT-MAMET ■■■■

La commémoration du 99^{ème} anniversaire de l'Armistice du 11 novembre 1918 a rassemblé une assistance nombreuse, toutes générations confondues, autour du monument aux morts. Après le dépôt de la gerbe, des enfants de la classe de CM2 accompagnés de leur maître, Mr MOURADOFF ont fait la lecture d'une émouvante lettre de poilu. Les élèves de 3^{ème} du collège Jean Dauzié et leur professeur d'histoire, Mr DEMENEIX ont mis en texte la vie quotidienne des poilus dans les tranchées et ont exprimé les émotions ressenties lors de l'étude de documents de la grande guerre.

Un temps de recueillement a permis d'exprimer notre reconnaissance à tous ces jeunes, et tout particulièrement aux 93 morts de Saint-Mamet-La Salvetat qui ont donné leur vie pour nous permettre de vivre libres et en paix.



Nous remercions les enfants et les enseignants pour ce travail de mémoire et leur participation à la commémoration.

Le Président, FRANIER René

COMITÉ FNACA DE SAINT-MAMET-LA SALVETAT ■■■■

Notre comité FNACA reste fidèle à la dénomination de « Comité FNACA de Saint-Mamet » regroupant 11 communes de l'ancien canton de Saint-Mamet.

En dépit des difficultés liées à notre avancement en âge, une de nos dernières missions est d'accomplir notre devoir de mémoire jusqu'au bout, et de montrer notre attachement à la date historique du 19 Mars 1962, date qui a permis la fin de 10 années de guerre en Algérie, Tunisie, Maroc. Chaque jour, 10 militaires sont tombés pour le drapeau français, et il ne faut pas oublier les victimes civiles et les drames vécus par de nombreuses personnes dans leur obligation de déracinement.

A ce jour, nous comptons dans nos rangs 106 adhérents grâce à la venue de 16 épouses veuves. Après nous avoir associés à leur douleur et celle de leur famille, leur présence parmi nous perdure le souvenir de nos camarades disparus ; elle nous permet de rester solidaires, de pouvoir continuer à assumer et honorer de notre présence les différentes cérémonies du monde combattant, afin de ne pas oublier le sacrifice consenti par nombre de générations, de rester à l'écoute et au confort de nos camarades dans le besoin, malades ou hospitalisés.



C'est à Cayrols que nous nous sommes retrouvés le 19 Mars 2017, Omps sera notre lieu de rencontre 2018.

Grâce à l'écoute et au soutien de l'ensemble de nos élus communautaires, et plus particulièrement des services de la mairie de Saint-Mamet-La Salvetat, nous répondrons « présent » tant que nous le pourrons pour continuer à assumer nos responsabilités.

Mr Charles LACAZE : 04 71 62 25 14

AMICALE CLASSE 66 ■■■■

Les années passent, la classe 66 est toujours là et les adhérents toujours aussi nombreux. Le voyage du printemps en Lorraine a réuni une quarantaine de personnes dans une ambiance chaleureuse. La sortie d'une



journée dans le Périgord, a eu elle aussi un franc succès. Nous sommes prêts à accueillir de nouveaux adhérents et nous donnons rendez-vous en janvier 2018 pour le traditionnel stockfish.

COMITÉ D'ANIMATION DU COMPLEXE DE LA CROIX BLANCHE ■■■■

La foire aux pommes 2016 a eu lieu le 13 novembre sous la Halle de la Croix Blanche, en partenariat avec l'association des croqueurs de pommes du Cantal, des exposants et des associations locales. Malgré un temps maussade, le public est venu nombreux.

Pour la 3^{ème} année, nous avons organisé le concours du gâteau à la pomme dont les 3 meilleurs ont été primés par le jury : 1^{er} prix : Mme Eliane BALDY / 2^{ème} prix : Mme Sylvie DOUROUX / 3^{ème} prix : Mr David BOUSQUET.

La journée s'est terminée par un vin d'honneur offert par la municipalité.

Lors de l'assemblée générale du 24 février 2017, le Comité a fixé les activités 2017 :

- Accueil d'une étape de la Transhumance des moutons Espédilhac - Le Lioran le vendredi 2 juin
- Foire de la pomme le 12 novembre 2017.

Cette dernière édition a remporté un vif succès. Deux nouvelles animations cette année : la mascotte Marcus de la Pat patrouille et une structure gonflable mise à la disposition des enfants.

La tombola était richement dotée avec comme 1^{er} lot, un extracteur de jus de fruit gagné par Mme Anna PUECH.

Des bénévoles sont les bienvenus dans notre association, vous pouvez contacter Isabelle MARTIN au 06 08 14 04 03



ASSOCIATION DES MARCHÉS DE PAYS DE SAINT-MAMET ■■■■



L'Assemblée Générale s'est tenue le 13 Février 2017, suivie par le traditionnel repas des adhérents et bénévoles à l'Auberge Occitane le 12 Mars 2017. La saison des marchés de pays s'est déroulée du 7 Juillet au 2 Septembre. Chaque vendredi soir, une foule très dense s'est rassemblée sous la halle de la Croix Blanche pour déguster nos bons produits régionaux préparés par des producteurs, et profiter de l'ambiance festive en fin de soirée.

Une sortie sur trois jours est prévue



au printemps 2018, avec au programme visite du château de Versailles, salon de l'Agriculture, parc de Disneyland.

Le Président, Michel LALaurie

ASSOCIATION SANTIH YOGA ■■■■

Pour cette nouvelle année yogique 2017-2018, l'association Santih Yoga propose des cours de yoga
- le mardi de 11h45 à 13h00
- le jeudi de 18h45 à 20h00
dans la salle des Auvergnats du Saint-Laurent, 5 route Impériale.

Les cours de yoga sont assurés par Stéphanie ISSAULAN, Professeure de Yoga diplômée de l'IFY, et sont l'occasion d'aborder la pratique de postures, de pranayama et de chant afin d'apporter le calme et la sérénité en soi en toute simplicité et d'expérimenter la Présence.

Cette année, des ateliers d'étude de textes, les Yoga Sutra de Patanjali, ont lieu chaque mois, ceci pour découvrir et approfondir l'aspect théorique et philosophique du Yoga traditionnel de l'Inde du Sud (enseignement de la lignée de Krisnamacharia).

Par ailleurs, l'Association est heureuse de revenir sur l'évènement intervenu en Mai, soit la venue du moine Geshé Lobsang Norbou pour la réalisation du mandala du Bouddha de la Compassion durant 4 jours.

Les évènements accompagnant sa venue (projection du film «Himalaya, l'enfance d'un chef» à Aurillac en présence de l'actrice tibétaine Lhakpa Tsamchoe, soirée contes et danses du Tibet à Marcolès) ont permis à la population venue nombreuse de découvrir les arts de l'Himalaya et partager des instants de Paix et de Compassion.

L'accueil chaleureux et gracieux de la Commune, et la présence soutenue des personnes venant admirer le travail de Geshé Norbou a été un témoignage important aux yeux des organisateurs de cette Tournée Internationale et des moines venus à la rencontre de notre territoire. (Il est possible de retrouver ces différents



évènements, page facebook : Arts sacrés de l'Himalaya pour la Paix).

Ainsi, les projets de l'Association Santih Yoga pour l'année 2018 s'orientent, en parallèle des activités Yoga proposées, vers la venue, en Février 2018, de Drukmo Gyal, chanteuse tibétaine enseignant les mantras de guérison en médecine tibétaine.

Elle sera parmi nous pour un concert à Aurillac ainsi que pour une journée d'enseignement le samedi 10 Février à Saint-Mamet, salle des Auvergnats.

De même, la tournée internationale des moines de Ngari se profile pour l'automne 2018 et ces derniers seraient ravis de venir honorer de nouveau la Commune par la réalisation d'un nouveau mandala.

Tous ces projets seront à retrouver sur le site de la Commune de Saint-Mamet afin de vous communiquer les éléments plus complets des lieux et dates de ces évènements.

« Nous devons cultiver les qualités de générosité qui peuvent être détruites, non par un ennemi extérieur, mais par celui qui sommeille en nous. »

Sa Sainteté le Dalaï Lama

CÈRE ET RANCE TENNIS-CLUB ■■■■



Cours collectifs, championnats individuels et championnats par équipes, tournois internes, animations diverses... Sur le canton de Saint-Mamet-La Salvetat, le tennis se pratique tout au long de l'année, quel que soit l'âge et

quel que soit le niveau !

Adhésions 2017 – 2018

Avec licence FFT :

- Jeune = 40 euros
- Adulte = 60 euros

L'adhésion au club permet l'utilisation des deux terrains de Saint-Mamet et celui du Rouget.

Pour la réservation et la clé des terrains, veuillez vous adresser :

- Pour les terrains de Saint-Mamet
 - ⇒ camping municipal : 04 71 64 75 21
 - ⇒ cabinet vétérinaire : 04 71 64 71 45
 - Pour le terrain du Rouget
 - ⇒ Hôtel des Voyageurs : 04 71 46 10 14
- Tarif 1 heure = 5 euros

Cours collectifs avec Maxime SEILLIER (DE) :

Les jeudis de 17h00 à 23h00 et les samedis de 9h00 à 13h00

Adulte : 60 euros les 10 heures

Jeune : 80 euros l'année (1 heure chaque semaine scolaire)

Activités tout au long de l'année :

- Tennis loisir le Lundi de 19h15 à 22h.
- Championnat de printemps par équipe (mois de Mai)
- Journée double mixte (mois de Juin)
- Journée jeune multisports (mois de Juin)
- Tournoi open d'été 2018 : du 07 Juillet au 21 Juillet
- Championnat par équipe vétérans (mois de septembre)

Pour tout renseignement, veuillez nous contacter au 07 52 03 83 63.

les
Echos
de Saint-Mamet-La Salvetat

la Charaigueraie !

ETOILE SPORTIVE DE SAINT-MAMET-LA SALVETAT ■ ■ ■

La vie du club, en cette saison 2016/2017, a été marquée par une accession au niveau régional (R3) de l'équipe fanion. A cette occasion, le conseil municipal a reçu le club à la mairie pour la présentation de la coupe de champion du Cantal Elite, début Septembre. C'est la première fois, de sa longue histoire, que l'ESSM, est champion d'Elite.

Le club de l'Etoile Sportive de Saint-Mamet, créé en 1940, a dans son effectif aujourd'hui, 58 licenciés et 3 équipes.

L'équipe fanion évolue en ligue Auvergne (Régionale 3) et est entraînée par Sébastien BEFFRIEU et Sébastien DALMON, accompagnés de José TEODORO.

L'équipe réserve, inscrite en première division de district du Cantal est entraînée par Marc VERMERIE entouré de Fred FAU et Philippe BEDOUSSAC.

L'équipe 3, quant à elle, est entraînée par Florian BONHOURE secondé par Pierre ESTIVAL, François PICARD et Michel CONAN.

A retenir, les prochaines manifestations du club :

- Concours de belote le vendredi 19 janvier 2018
- Soirée Méchoui le samedi 9 juin 2018.

L'Etoile sportive remercie l'ensemble des sponsors pour leur soutien, ainsi que la municipalité de Saint-Mamet-La Salvetat pour son aide financière et la Communauté des Communes de la Châtaigneraie Cantalienne pour le prêt des minibus.

Nous remercions également les habitants de la commune pour leur accueil lors du passage des calendriers.

L'ESSM vous présente ses meilleurs vœux pour l'année 2018.



EQUIPE DIRIGEANTE :

Président : Eric LAUZET

Vice-président : David VERMERIE

Secrétaires : Hélène FLORY et Céline CALMEJANE

Trésoriers : Jean-Louis BONHOURE et Cédric LAMOUREUX

Bureau : Marie-Christine MARTIN, Morgane BEDOUSSAC, Marc VERMERIE, Ludovic LAROQUE, Aurélien FAU, Georges VERMERIE, Dimitri ODOUARD, Jérôme MALAPRADE.

Deux licenciés du club ont passé avec succès l'examen d'arbitre Mrs MALAPRADE Jérôme et VERMERIE David.

CALENDRIER DES MATCHS :

	Equipe 1	Equipe 2	Equipe 3
25 février	R. SANSAC	VA à PARLAN LE ROUGET	R. AYRENS ST ILLIDE
4 mars	R. MARINGUES	R. SUD CANTAL	VA à VITRAC MARCOLES
11 mars	VA à VICHY		
18 mars	R. MURAT	VA à CARLADEZ GOUL	R. HAUT CELE
25 mars	VA à VIC LE COMTE	R. CARLAT	VA à PARLAN LE ROUGET
1 avril			
8 avril	R. BRIOUDE	VA à YOLET	EXEMPT
15 avril		R. SANSAC	VA à BOISSET
22 avril	VA à CEYRAT		
29 avril	R. ROMAGNAT	VA à BADAILHAC	R. DRUGEAC
6 mai			
8 mai			
13 mai	VA à BEZENET DOYET	VA à ROANNES	R. PLEAUX
20 mai			
27 mai	R. LANGOGNE	R. JUNHAC MONTSALVY	VA à JUNHAC MONTSALVY
3 juin	VA à COMBELLE CHARBONNIER		
10 juin			

CERE ET RANCE FOOT ■■■■

L'école de foot cantonale compte environ 100 enfants de 6 à 18 ans.

U6-U7 : (année 2011-2012) entraînements samedi de 14h00 à 16h00 - Encadrement Cédric CALMEJANE (Saint-Mamet)

U8-U9 : (année 2009-2010) entraînements mercredi après-midi de 14h00 à 16h00 et match le samedi de 14h00 à 16h00 - Encadrement : Cédric CALMEJANE (Saint-Mamet) et Patrick ISSERTES (Parlan - Le Rouget)

U10-U11 : (année 2007-2008) entraînements mercredi après-midi de 14h00 à 16h00 et match le samedi de 14h00 à 16h00 - Encadrement : Pascal LIAUBET (Roannes-Saint Mary) David DA SILVA (Parlan - Le Rouget)

U12-U13 : (année 2005-2006) entraînements vendredi de 17h30 à 19h00 et match le samedi de 14h00 à 16h00 - Encadrement : Jean Luc MARTINET (Vitrac Marcolès), Fabrice MAILLET (Saint-Mamet), Corentin FABRE (Saint-Mamet), Florent MARTINET (Vitrac Marcolès)

U14-U15 : (année 2003-2004) entraînements mardi et vendredi de 17h30 à 19h00 et match le samedi de 14h00 à 16h00 - Encadrement : Olivier PARRA (Roannes Saint-Mary), Pierre CHAMPS (Saint-Mamet), Christian BERTHOU



U16-U17-U18 : (année 2000-2001-2002) en entente avec Espinat jeune - Encadrement : Jérôme MALAPRADE (Saint-Mamet)

L'école de foot remercie les mairies pour le prêt des installations sportives, l'ensemble des bénévoles pour leur dévouement ainsi que les parents pour leur aide.



Pour tous renseignements contacter : Cédric CALMEJANE
06 30 09 66 71

LES SAPEURS-POMPIERS ■■■■



C'est en présence du président du conseil départemental Vincent DESCOEUR, de Joël LACALMONTIE et Dominique BEAUDREY, conseillers départementaux, du Lieutenant VALRIVIERE représentant le Service Départemental d'Incendie et de Secours, des élus des communes, des sapeurs-pompiers des centres de secours voisins et des représentants de la gendarmerie que les soldats du feu ont célébré la Sainte-Barbe 2016.

Le centre de secours a effectué 297 interventions entre le 1 décembre 2015 et le 30 novembre 2016 qui se répartissent ainsi :

- 233 départs pour l'ambulance ;
- 41 interventions pour feux ;



- 23 opérations diverses.

A ce jour, l'effectif se compose de 22 sapeurs-pompiers. Au 9 septembre 2017, Michel GIRE a pris sa retraite bien méritée après 43 ans de volontariat au sein du centre de secours de Saint-Mamet-La Salvétat.

Patrick LABOUYGUES a reçu la médaille d'honneur échelon Or pour 30 ans de service.

Pierre ASTIER a été nommé au grade de caporal.

Marie-Christine MARTIN, Julien MARTIN et Christopher LAUBIE ont été promus au grade de caporal-chef.

Yann TEISSIERES a reçu ses galons de lieutenant.

Je profite du bulletin municipal pour rappeler que le centre de secours recrute. Si vous êtes intéressés, contactez-nous : amicale.spv.stmamet@gmail.com

Didier PRAT – Chef du Centre de Secours

SAINT-MAMET HAND EN CHÂTAIGNERAIE CANTALIENNE ■■■

Le HSMCR a vécu, place au SMHCC, le club a officiellement changé de nom au 1^{er} septembre 2017.

Cette nouvelle saison 2017/2018 voit le club toujours représenté en championnat de France par les -18 Filles depuis 12 années consécutives.

L'objectif premier du club est bien sûr, le maintien au plus haut niveau de ses équipes séniors F et G, sans oublier nos équipes jeunes. C'est pourquoi une entente a été créée avec nos voisins d'NRJ pour unir nos forces et talents. A noter que plus de 15 équipes, cette saison, sont engagées dans les championnats territoriaux, sous le nom du SMHCC ou de l'entente SMHCC-NRJ.

Côté licences, le club affiche à ce jour 142 licenciés.

Côté entraîneurs : ils sont 9. Michaël LAROQUE, Arnaud GAILLAC, Victor CARLES, Charlotte GOUDERGUES, Sébastien MOMBOISSE, Bruno KRAUTHAKER et Michaël LARIVET, sans oublier Emmanuel SERRE et Adrien JOANNY.

En arbitrage : Michaël LAROQUE, Adrien JOANNY, Michaël LARIVET et Clément LIAUBET sont sur tous les terrains. Tout comme de nombreux jeunes F et G qui siffleront dans les compétitions jeunes. Il est très important de former tous ces jeunes arbitres pour pouvoir répondre à l'avenir aux exigences fédérales.

N'hésitez pas à visiter le site web du club : saint-mamet-hand.com ou sur facebook du club.

Bureau du SMHCC 2017/2018:

Président : Henri HOSTAINS

Vice-Présidente : Véronique CALMEJANE

Trésorier : Thierry PRADINES

Trésorier Adjoint : Benjamin CALMEJANE

Secrétaire : Charlotte GOUDERGUES

Secrétaire adjoint : Arnaud GAILLAC

Sportif : Victor CARLES

Manifestations du club :

Vente des calendriers en novembre

La soirée quine : le vendredi 8 décembre à 20h30 à la salle polyvalente de St-Mamet (1^{er} lot un bon d'achat de 250€ et de nombreux lots)

Le grand bal du Hand : le samedi 10 février 2018

La soirée théâtrale se tiendra le samedi 7 avril 2018 à la salle polyvalente de Saint-Mamet.

Stage de printemps, ouvert à tous, 3 jours pour découvrir le handball. Les dates seront précisées dans la presse régionale.



Pour conclure, je voudrais remercier tous les parents et bénévoles qui œuvrent sans compter pour notre club. Un grand merci à la Municipalité de Saint-Mamet-La Salvetat et à la Communauté de communes Châtaigneraie Cantalienne, au Conseil Départemental du Cantal et à tous nos sponsors, pour leur très important soutien financier.





N'hésitez pas à venir encourager toutes nos équipes au gymnase communautaire, l'entrée est gratuite ; les annonces de matchs sont affichées au tableau sur le mur de la mairie, au gymnase et dans la presse régionale.

Bonne fêtes de fin d'année à tous.



SMARC ■■■



2017 a vu la création d'une nouvelle association et d'une nouvelle activité sur le territoire... une poignée de passionnés a décidé de créer le SMARC (Saint-Mamet Auto Radio Commandée) !

Le modélisme automobile est une discipline existant en France depuis près de 40 ans, et dont l'activité est encadrée par une Fédération Internationale, une Fédération Nationale (FFVRC) rattachée à la FFSA et une Ligue Régionale.



Les bolides tout terrain à l'échelle 1/8 ou 1/10 constituent les principales catégories en France ; ces disciplines ont su garder leur âme et leur ambiance décontractée tout en restant en perpétuelle évolution technologique. Que l'on soit débutant ou pilote confirmé, la voiture tout terrain apporte frissons et émotions... côté pilotes et spectateurs !

A l'heure actuelle, les châssis des buggys 1/8 d'environ 3 kg sont particulièrement évolués (4 roues motrices, 3 différentiels, suspensions hydrauliques réglables...). Ils peuvent être motorisés soit par des moteurs thermiques de 3,5 cm³ tournant à près de 40 000 tr/min et développant l'équivalent de 3 chevaux, soit par des moteurs électrique brushless de plus de 2000 watts...propulsant les bolides à plus de 80 km/h en un éclair !

Grâce à un partenariat étroit avec le Moto Club de Saint-Mamet et avec le soutien de la Commune, une piste tout



terrain et un podium de pilotage sont en cours de création sur le site du Moto-cross de Bel Air (sur la partie haute du paddock des motos en bordure du chemin).

Les objectifs du SMARC pour 2018 sont :

- d'accueillir tous les passionnés et les débutants du modélisme automobile tout-terrain de 7 à 77 ans pour le plaisir de partager une passion commune
- de commencer à rouler sur son circuit au printemps dans une ambiance amicale et décontractée
- et enfin, d'organiser une course d'inauguration durant l'été ou l'automne... avec au menu : mécanique, réglages et pilotage comme dans un Grand Prix !

Le SMARC vous invite à suivre son activité sur son Facebook (recherche : buggystm), à le contacter pour tout renseignement par mail (smarc15220@gmail.com) ou par téléphone au 06 87 14 84 41.

Bureau :

Président : Jean-Louis LUPIANEZ

Secrétaire : Audrey DANDURAND

Trésorier : Mathieu GIBERT

Membres : Kévin, Olivier, Samuel, Romain, Boris, Lucas...



SAINT-MAMET RUGBY ■ ■ ■ ■

Depuis mi-août, les entraînements ont commencé avec un nouvel entraîneur Pierre-Jean CAILLAC. SAINT-MAMET-RUGBY peut compter sur une vingtaine de joueurs. Malgré un effectif faible, la saison risque d'être compliquée mais la solidarité du groupe permettra d'attendre l'arrivée l'année prochaine des premiers juniors formés à l'école de rugby.

Cette année, un junior Axel CARDINAUX a accepté de suivre la formation d'arbitre. Nous l'encourageons et le remercions.

Notre club est dans une poule unique. Elle est composée de 9 équipes : VERNEUIL, SALON LA TOUR, JUILLAC, VAYRAC, MANSAC, AUBUSSON, LIMOGES ETUDIANTS, SAINT-PIERRE.

Lors des matchs à domicile, le dimanche matin au stade à partir de 9h, des tripoux sont servis. Parfois des bénévoles

du club nous préparent d'autres plats : l'omelette aux cèpes de Luc, la tête de veau de Yann, les pieds de porc de Ludovic. Quel régal et un grand merci !!! En décembre avant Noël, il y aura des huîtres.

Bureau du SMR saison 2017/2018 :

Président : Jérôme CARDINAUX
Secrétaire : Patricia SALAT
Trésorier : Loïc BROUSSAL
Dirigeants : Didier AUSTRUY, Alain LIMBERTIE, Laurent ROQUES
Bénévoles : Guy CALMEJANE, Jean-Pierre GAILLAC, Géraud LABROUSSE, Valérie LAFON, Nadine et Serge LAUBIE

Nous remercions tous les bénévoles qui œuvrent sans compter pour notre club ainsi que la municipalité de Saint-Mamet-La Salvetat pour leur soutien financier et technique, le Conseil Départemental du Cantal et tous nos sponsors.

N'hésitez pas à venir encourager nos joueurs le dimanche et à rejoindre notre club !!!

BONNE ET HEUREUSE ANNEE 2018 !!!

Pour tous renseignements, veuillez nous contacter au 06 86 49 74 05

ECOLE DE RUGBY CERE ET RANCE ■ ■ ■ ■

L'école de rugby compte cette saison 51 licenciés de 5 à 13 ans répartis dans 5 catégories : - 6 ans, -8 ans, -10 ans, -12 ans et -14 ans. L'école a obtenu la labellisation FFR.

Nos enfants sont encadrés par une vingtaine d'éducateurs, l'un d'eux suit cette année la formation au comité départemental de rugby.

Les objectifs sont de découvrir le rugby au travers d'évène-



ments et de tournois : cette année encore, nous organisons une soirée d'automne et une de printemps avec un «run and rando», la fête pour Noël avec la venue de joueurs du Stade Aurillacois, le déplacement sur tous les terrains du Cantal mais également un tournoi hors département. Cette année, nous nous déplacerons sur Millau, organisateur de l'un des plus gros tournois d'écoles de rugby de la région.

TRIAL CLUB SAINT-MAMET ■■■■

Le Trial Club de Saint-Mamet a organisé les 6, 7 et 8 mai 2017 « les 3 jours du Cantal ». Les 250 trialistes ont découvert la Châtaigneraie cantalienne au travers des 250 km d'interzones et ont dû franchir 60 zones. Sept nations étaient présentes pour l'ouverture du trophée de France des classiques.

Un grand show gratuit de trial a eu lieu le samedi en soirée au complexe de la Croix Blanche avec plus de 2000 spectateurs.

Le club a également participé à l'organisation des « 3 Jours de la Truyère » les 29, 30 et 31 octobre 2017 à Entraygues dans l'Aveyron. Cette compétition était la finale du Trophée de France des Classiques 2017. Cette année encore, 225 pilotes étaient présents, 13 communes traversées, plus de 200 kms de pistes et 54 zones.

Le Trial Club Saint-Mamet remercie les 120 bénévoles qui ont permis une fois encore la réussite de ces manifestations, et les propriétaires privés pour nous avoir accordé les autorisations de passage.

Plus de 8 mois de préparation ont été nécessaires pour la réussite des deux manifestations.

En 2018 le Trial Club Saint-Mamet aura en charge l'organisation de la finale à Entraygues pour les « 3 jours de la Truyère ».



MOTO CLUB ST MAMET ■■■■



En 2017 plus de 2000 spectateurs ont assistés à la finale du championnat de France Minivert organisé par le Moto-Club Saint-Mamet le 27 août.

Le circuit de Bel Air a vu s'affronter les meilleurs pilotes de France dans les catégories 65 cm³ et 85 cm³.

Le 8 octobre, nous avons accueilli la finale du championnat départemental UFOLEP qui a rassemblé un millier de spectateurs.

Le 21 octobre, lors d'un entraînement, le Moto-Club a accueilli le magasin Élite Moto d'Aurillac pour des essais. 41 motos (cross et enduro) ont été mises à disposition des licenciés pour leur plus grand plaisir.



Le Moto Club et le Trial-Club remercient la municipalité pour la mise à disposition des installations sur le site de Bel-Air.

Nous remercions également les enfants qui participent aux TAP pour la réalisation de différents panneaux utilisés lors de nos manifestations.

Pour tous renseignements contacter : Cédric CALMEJANE : 06 30 09 66 71

Bureau :

Président : Cédric CALMEJANE

Vice-Président : Joël GAUZINS

Trésorier : Jean Fabien MARTIN

Trésorier adjoint : Eric FEVRIER

Secrétaire : Pierre SOUCHAIRE

Secrétaire adjoint : David GIRE

Rendez-vous en 2018 à Pers pour une manche du Championnat de France Supermotard, nous vous attendrons nombreux.

TEAM PB RACING



Depuis 2014, étape par étape, la structure a progressé en termes de moyens et de résultats, l'objectif sportif étant de permettre à nos jeunes d'évoluer dans les meilleures conditions possibles et de figurer sur les podiums du Championnat de ligue d'Auvergne et Championnat UFOLEP.

Notre équipe véhiculera une image combative et compétitive pour représenter au mieux chacun de nos sponsors tout au long de l'année 2018 ; en plus de l'aspect sportif, nous vivons une véritable aventure humaine.

Le Président : David BOUSQUET





ASSOCIATION « QUARTIER DU SAC »



L'Assemblée Générale de l'Association « Quartier du Sac » a eu lieu le 19 Mars 2017.

Le four de Lacombaldie a fonctionné chaque mois de mai à septembre pour confectionner environ 200 tourtes de bon pain cuites au feu de bois.

Le repas annuel (le 9 septembre 2017) a réuni dans une bonne ambiance environ 60 personnes du quartier.

Merci à tous les adhérents de notre association pour leur présence à chaque manifestation.



VIGOUROUX

Avril : Une équipe d'une dizaine de bénévoles armés de tronçonneuses et de débrousailluses ont réouvert le chemin qui relie la RD 358 au cœur du village. Le chemin enfin dégagé après 4 heures de travail acharné, chacun a repris des forces grâce au casse-croûte offert par la municipalité.

Octobre : Pour la troisième année, Vigouroux a fêté Halloween. Ce fut un moment agréable où tout s'est déroulé dans la joie et la bonne humeur, même si certains déguisements étaient effrayants... Les gourmands ont été ravis de leur récolte de friandises. Un grand merci à tous les habitants qui ont offert des bonbons à tous les enfants.



En projet pour 2018 : La fête des voisins

CROIX BLANCHE ■■■■

A l'initiative de plusieurs bénévoles, le quartier de la Croix-Blanche a retrouvé sa croix. La municipalité remercie les donateurs et tous les intervenants qui se sont investis dans cette réalisation.



LES AMIS DE LA SALVETAT ■■■■



CANTAL PÉDESTRE
CHAÎNE D'AMITIÉ
une balade, un repas, un film

Le 11 août, 71 marcheurs ont répondu « présent » à la traditionnelle marche organisée par l'association « Les Amis de la Salvetat » en partenariat avec le Tour du Cantal Pédestre. Deux circuits étaient proposés de 10 et 20 kms. A midi, un apéritif a été offert à tous les participants au point pique-nique. Malgré une météo plutôt maussade et pluvieuse, les marcheurs ont été ravis de cette journée. En soirée, 80 personnes ont pu déguster un bon repas qui a été suivi de la projection du film de la journée. L'association tient à remercier la municipalité, les bénévoles et les personnes qui ont participé à la réalisation du film.

COMMERÇANTS - ARTISANS - SERVICES

DOMAINE	NOM	TEL
ALIMENTATION GÉNÉRALE PRESSE	Superette Proxi - M. et Mme Causse	04 71 49 28 27
ATELIERS ARTISANAUX	Moissinac Céline (poterie)	06 21 79 60 58
	Desmaretz Romain (feronnerie)	06 19 96 12 91
AUTO-ECOLE	Elite - M. Gohier	06 66 41 10 71
BAR	Lafon Nelly	04 71 64 78 65
BAR TABAC PRESSE	Bar du Centre - M. et Mme Teissieres	04 71 64 70 24
BAR RESTAURANT	Auberge Occitane - SARL Bouniol - Gales - Canis	04 71 46 90 71
BAR RESTAURANT HÔTEL	Relais de la Châtaigneraie - Souq Jean-Marc	04 71 47 41 22
BISCUITERIE ARTISANALE	Blancher Sébastien	06 49 41 10 28
BOUCHERIE CHARCUTERIE/TRAITEUR	Grimal David	04 71 64 76 93
BOUCHERIE CHARCUTERIE/TRAITEUR	SARL Dejou	04 71 64 78 63
BOULANGERIE PATISSERIE	Le Croissant Doré - M. Yannick Recobre	04 71 64 71 30
BROCANTE	Brocante du St Laurent	06 80 91 20 21
CARRELAGES	Carrelages de la Châtaigneraie - Lichnowski Frédéric	04 71 62 08 35
COIFFURE	Anzo coiffure mixte	04 71 64 79 97
CONTRÔLE TECHNIQUE AUTO	Ferret Luc - Dekra	04 71 49 33 33
COUVERTURE	Bertrand Daniel	09 81 91 39 90
	Laurent Didier	04 71 64 70 22
CRÉMERIE PRODUITS RÉGIONAUX	La Cave	04 71 64 74 85
DÉPÔT DE PAIN VIENNOISERIES	Le Coin Gourmand	04 71 47 30 48
ELECTRICITE	Hoorelbeck Reynald	04 71 64 81 33
ENTRETIEN ESPACES VERTS	Boudergue Frédéric	04 71 64 77 04
	Bertrand Patrick	04 71 64 70 13
ENTREPRISE MULTI SERVICES	Daumarez Jean-François	04 71 46 90 77
FERME AUBERGE / TRAITEUR	Lou Braisadou	04 71 64 74 27
GARAGE	Labouygues Patrick SARL	04 71 46 92 25
INFIRMIÈRES	Cabinet Lhéritier	04 71 64 74 32
KINÉSITHÉRAPEUTE	Aurélia Chmelnlyk	04 71 64 78 00
MATÉRIEL AGRICOLE	Ets Monreysse	04 71 49 33 49
MACONNERIE	BATI 15	04 71 46 90 89
	Labrousse Eric SARL	04 71 64 79 30
	Commerly Daniel	04 71 46 91 60
MÉDECINS	Cabinet médical	04 71 49 20 18
MENUISERIE	Lhéritier Daniel et Fils - DPM	04 71 64 71 51
OSTÉOPATHE	Auberger Maëlle	04 71 67 31 27
PAYSAGISTE	Tessaire Ludovic et Xavier (Sarl Paysagistes des Volcans)	04 71 46 43 87
PEINTURE	Bertrand Gilles	04 71 48 93 42
	Lafarge Yves	04 71 48 47 74
	Picard François	04 71 64 78 26
	Picard Rachel	04 71 43 89 93
	Viars Philippe	04 71 64 76 79
PEINTURE DECO	SARL Pradayrol/Marty	06 09 46 20 18
PHARMACIE	Heinrich - Alquier	04 71 49 32 32
PLOMBERIE	Vieillescazes Claude	04 71 47 79 11
	Belaubre François	07 77 07 59 45
PLOMBERIE ET PETITS TRAVAUX	JGS Guette Jonathan	06 28 65 42 36
TAXI - TRANSPORTS MEDICAUX ET PRIVES	Teissieres Christelle	06 37 42 70 01
TRAITEUR	SARL Bouniol Gales - Canis	04 71 46 90 71
	Lacaze Gérard	04 71 64 80 37
TRANSPORTS	Fages Nicolas	06 87 19 22 46
TRAVAUX AGRICOLES	SARL Fontanel	04 71 64 71 95
TRAVAUX FORESTIERS - COPEAUX	Vaurs Jacky	04 71 63 46 12
TRAVAUX PUBLICS	Entreprise Meallet	04 71 47 76 30
VÉTÉRINAIRES	Clinique Vétérinaire du St Laurent	04 71 64 71 45
VENTE AUX PARTICULIERS	Escargots du St Laurent	04 71 64 76 94
USINE	LFO (les Fromageries Occitanes)	04 71 46 81 50
SERVICES	Mairie	04 71 64 71 07
	Communauté de Communes de la Châtaigneraie Cantalienne	04 71 49 33 30
	Ecole Publique	04 71 64 79 33
	Collège Jean Dauzié	04 71 49 33 50
	Médiathèque André Roquier	04 71 49 32 46
	Camping	04 71 64 75 21
	Gendarmerie	17 ou 04 71 64 70 01
	Pompiers	18 ou 112
	Crédit Agricole	04 71 46 10 82
	La Poste	04 71 49 68 00
	Centre des Finances Publiques	04 71 64 70 19
	Groupama	04 71 49 32 77
	Presbytère	04 71 64 70 41
	SAMU	15
	EDF dépannage	810 333 015



Toute l'équipe de la municipalité
de Saint-Mamet-La Salvetat vous présente
ses meilleurs vœux
pour la nouvelle année 2018

